夏曆己丑年八月十一　十八日寒露

人民日報

華北郵電總局登記認爲新聞紙類
北京市軍事管制委員會登記新字第三號
今日一張半　定價：每份一百元每月三千元　外埠每份外加郵費十元全月三百元

第四六九號

電報掛號：三八三八
營業部電報掛號：九〇二六

社址：北京王府井大街一一七號
營業部：宣內大街一五四號
電話：編輯部⑤4453　發行部②3543　電話訂報②4178　廣告部②3074

一九四九年十月二日　星期日

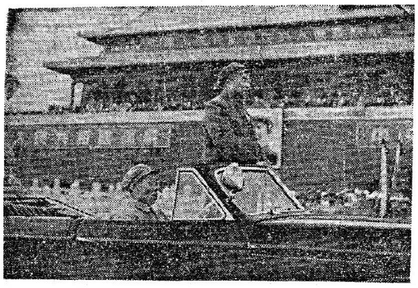
朱總司令閱兵

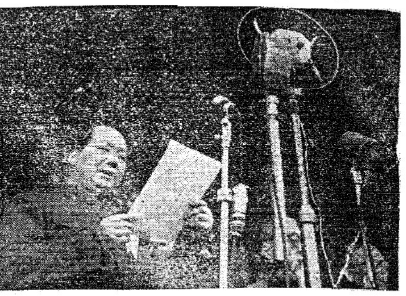
毛主席宣讀中央人民政府公告

首都三十萬人齊集天安門廣場隆重舉行慶祝典禮
中華人民共和國中央人民政府成立
毛澤東主席宣讀中央人民政府公告
朱總司令檢閱海陸空軍宣讀人民解放軍總部命令

【新華社北京一日電】中華人民共和國中央人民政府毛澤東主席，今日在新中國首都宣佈中華人民共和國中央人民政府公告。這是在北京慶祝中華人民共和國中央人民政府成立的典禮上宣佈的。典禮在北京天安門前舉行，參加這個典禮的有中國人民政協全體代表和首都各工廠職工、各學校師生、各機關人員、市民、近郊農民和城防部隊共三十萬人。主席台設在天安門城樓上，面對着列滿羣衆和飄揚紅旗的人民廣場。當毛澤東主席在主席台上出現時，全場沸騰着歡呼和掌聲。

下午三時，中央人民政府委員會秘書長林伯渠宣佈典禮開始。中央人民政府主席、副主席、各委員就位，樂隊奏義勇軍進行曲，毛澤東主席宣佈說：『中華人民共和國中央人民政府已於本日成立了。』毛主席親自開動有電線通往廣場中央國旗旗桿的電鈕，使第一面新國旗在新中國首都徐徐上升。這時，在軍樂聲中，五十四門禮砲齊鳴二十八響。毛主席宣讀中央人民政府公告（見另電）。

毛主席宣讀公告完畢，閱兵式開始。閱兵式由人民解放軍朱德總司令任檢閱司令員，華北軍區司令員兼京津衛戍區司令員聶榮臻將軍任閱兵總指揮。朱總司令驅車檢閱各兵種部隊同到主席台上宣讀人民解放軍總部命令。受閱部隊隨即分列經主席台前由東向西行進，前後歷時三小時。受閱部隊以海軍兩個排為前導，接着是一個步兵師、一個砲兵師、一個戰車師、一個騎兵師，相繼跟進。空軍包括戰鬥機、蚊式機、敎練機共十四架在全場上空自東向西飛行受閱。在閱兵式中，全場掌聲像波浪一樣，一個高潮接着一個高潮。

閱兵式接近結束時，天色已晚，天安門廣場這時變成了紅燈的海洋。無數的彩色火炮從會場四周發射。歡呼着的羣衆在閱兵式完畢後開始遊行。當羣衆隊伍經主席台附近走出會場時，『人民共和國萬歲！』『毛主席萬歲！』的口號聲響入雲霄。毛主席在擴音機前大聲地回答着：『同志們萬歲！』毛主席伸出身子一再地向羣衆招手，羣衆則歡呼鼓掌，手舞足蹈，熱情洋溢，不能自已。當遊行的隊伍部已有秩序地一一走出會場時，已是晚間九點二十五分。舉着紅燈遊行的羣衆像火龍似地穿過全城，使新的首都浸在狂歡裏直到深夜。

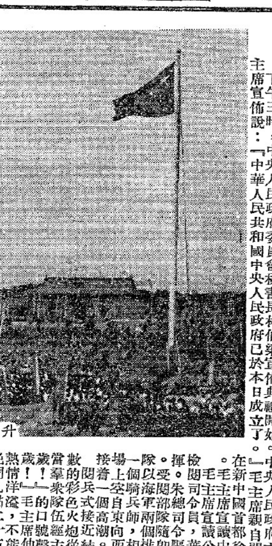
升旗

中央人民政府委員會首次會議
正副主席及委員宣佈就職

林伯渠被選爲秘書長；任命：周恩來：政務院總理兼外交部長，毛澤東：人民革命軍事委員會主席，朱德：人民解放軍總司令，沈鈞儒：人民最高法院院長，羅榮桓：人民檢察署檢察長。

【新華社北京一日電】中央人民政府委員會今日下午二時舉行第一次會議。出席會議者有中央人民政府主席毛澤東，副主席朱德、劉少奇、宋慶齡、李濟深、張瀾、高崗，委員陳毅、賀龍、李立三、林伯渠、何香凝、劉伯承、吳玉章、彭眞、薄一波、周恩來、董必武、賽福鼎、陳嘉庚、羅榮桓、烏蘭夫、徐特立、蔡暢、劉格平、馬寅初、陳雲、馬敘倫、郭沫若、張雲逸、鄧小平、高崇民、沈鈞儒、沈雁冰、陳叔通、司徒美堂、李錫九、黃炎培、蔡廷鍇、彭澤民、張治中、傅作義、李燭塵、章伯鈞、程潛、張奚若、陳銘樞、譚平山、張難先、柳亞子、張東蓀、當即宣佈就職，中央人民政府即於本日成立。中央人民政府委員會隨即互選林伯渠爲秘書長，任命周恩來爲中央人民政府政務院總理兼外交部部長，毛澤東爲中央人民政府人民革命軍事委員會主席，朱德爲人民解放軍總司令，沈鈞儒爲中央人民政府最高人民法院院長，羅榮桓爲中央人民政府最高檢察署檢察長，並責成上列諸負責人員從速組成各項政府機關，推行各項政府工作。會議決定接受中國人民政治協商會議共同綱領爲中央人民政府的施政方針。會議又決定向各外國政府宣佈中華人民共和國中央人民政府爲中國唯一合法政府，願與遵守平等、互利及互相尊重領土主權原則的任何外國政府建立外交關係。

中華人民共和國中央人民政府公告

自蔣介石國民黨反動政府背叛祖國，勾結帝國主義，發動反革命戰爭以來，全國人民處於水深火熱的情況之中。幸賴我人民解放軍在全國人民援助之下，爲保衛祖國的領土主權，爲保衛人民的生命財產，爲解除人民的痛苦和爭取人民的權利，奮不顧身，英勇作戰，得以消滅反動軍隊，推翻國民政府的反動統治。現在人民解放戰爭業已取得基本的勝利，全國大多數人民業已獲得解放。在此基礎之上，由全國各民主黨派、各人民團體、人民解放軍、各地區、各民族、國外華僑及其他愛國民主分子的代表們所組成的中國人民政治協商會議第一屆全體會議業已集會，代表全國人民的意志，制定了中華人民共和國中央人民政府組織法，選舉了毛澤東爲中央人民政府主席，朱德、劉少奇、宋慶齡、李濟深、張瀾、高崗爲副主席，陳毅、賀龍、李立三、林伯渠、葉劍英、何香凝、林彪、彭德懷、劉伯承、吳玉章、徐向前、彭眞、薄一波、聶榮臻、周恩來、董必武、賽福鼎、饒漱石、陳嘉庚、羅榮桓、鄧子恢、烏蘭夫、徐特立、蔡暢、劉格平、馬寅初、陳雲、康生、林楓、馬敘倫、郭沫若、張雲逸、鄧小平、高崇民、沈鈞儒、沈雁冰、陳叔通、司徒美堂、李錫九、黃炎培、蔡廷鍇、習仲勳、彭澤民、張治中、傅作義、李燭塵、李章達、章伯鈞、程潛、張奚若、陳銘樞、譚平山、張難先、柳亞子、張東蓀、龍雲爲委員，組成中央人民政府委員會，宣告中華人民共和國的成立，並決定北京爲中華人民共和國的首都。中華人民共和國中央人民政府委員會於本日在首都就職，一致決議，宣告中華人民共和國中央人民政府的成立，接受中國人民政治協商會議共同綱領爲本政府的施政方針，互選林伯渠爲中央人民政府委員會秘書長，任命周恩來爲中央人民政府政務院總理兼外交部部長，毛澤東爲中央人民政府人民革命軍事委員會主席，朱德爲人民解放軍總司令，沈鈞儒爲中央人民政府最高人民法院院長，羅榮桓爲中央人民政府最高人民檢察署檢察長，並責成他們從速組成各項政府機關，推行各項政府工作。同時決議：向各國政府宣佈，本政府爲代表中華人民共和國全國人民的唯一合法政府。凡願遵守平等、互利及互相尊重領土主權等項原則的任何外國政府，本政府均願與之建立外交關係。特此公告。

中華人民共和國中央人民政府主席　毛澤東

一九四九年十月一日

【新華社北京一日電】

多列士及奧共中央 電毛主席慶賀新中國
匈和平運動委員會向中國人民致敬

【新華社布拉格一日電】法國共產黨中央委員會總書記多列士九月三十日致電毛主席祝賀，電文如下：

中國共產黨主席毛澤東同志：法國共產黨中央委員會對中國共產黨和中國人民致以法國人民的兄弟的敬禮，並對中華人民共和國的成立表示最熱烈的祝賀。這一在政治上極爲重要的偉大事件，確定了美英帝國主義統治中國計劃的失敗，實現了使有五萬萬人民的整個中國進入以列寧、斯大林的偉大蘇聯爲首的民主和平陣營的道路。

中國共產黨萬歲！

中華人民共和國萬歲！

法國共產黨中央委員會總書記　摩里斯．多列士

【新華社布拉格一日電】維也納專電：奧地利共產黨致毛澤東主席賀電如下：

北京中國共產黨中央委員會主席毛澤東：

中國一切民主力量在你的領導之下進行艱苦勝利的鬥爭的結果，中華人民共和國政府成立了，特此謹表賀忱。一切愛好自由的人民都從事於同一艱苦的鬥爭，反對戰爭販子和他們在各國國內的代理人。中國人民的勝利乃是對全世界工人階級和一切民主分子繼續爭取和平與自由的鬥爭一個巨大的鼓勵。

奧地利共產黨中央委員會
主席　柯侖尼
總書記　費恩柏

【新華社布拉格一日電】匈牙利和平運動全國委員會於十月二日國際和平日電賀中華人民共和國的成立，電文如下：

在國際和平日，全匈牙利愛好和平的朋友們對爲中華人民共和國的自由而戰鬥的解放了的人民廣大群衆致以親切的敬意。匈牙利人民帶着誠摯的歡欣和極大熱忱注視着在中國共產黨及其領袖毛澤東同志領導下的英勇的中國人民爲反對內外敵人的偉大光輝的解放鬥爭。這個解放戰爭開闢了中國歷史新的光輝的一頁。這一勝利的鬥爭不但是中國人民偉大的成功，也屬於整個國際和平陣綫的成功，這是第二次世界大戰勝利後帝國主義戰爭挑撥者最嚴重的失敗。這說明了爲什麼中國民主力量的勝利標誌着在民主自由、民族獨立與和平的巨大鬥爭中有決定意義的轉變。中華人民共和國和蘇聯及人民民主國家緊緊地在一起，將是反帝國陣營中堅強的堡壘。我們希望中國人民鞏固這一年來贏得的民主政權，保護已經贏得的民族獨立和自由；希望他在爲人民自由、和平的鬥爭中得到新的勝利。請接受匈牙利人民的兄弟的敬禮和團結的表示。

匈牙利和平運動全國委員會。

外交部周恩來部長
將毛主席公告送達各國政府
願與各國建立正常外交關係

【新華社北京一日電】中央人民政府外交部長周恩來，本日已將毛澤東主席的公告具函送達各外國政府。周部長係以公函送達各國在北京舊領事館領事，請其轉交各國政府。在北京無領事館，而在南京有大使館或公使館者，則送達南京各國舊大使館或公使館。周部長的公函如下：『逕啓者，中華人民共和國中央人民政府毛澤東主席已在本日發表了公告。我現在將這個公告隨函送達，希爲轉交貴國政府。我認爲中華人民共和國與世界各國建立正常的外交關係是需要的。中華人民共和國中央人民政府外交部部長周恩來。一九四九年十月一日，於北京。』

新中國誕生
上海萬民歡騰

【新華社上海一日電】人民政協會議勝利閉幕，中央人民政府成立，毛澤東當選主席的消息傳到上海時，全市歡聲雷動。今晨解放日報、新聞日報、大公報均以大字紅色標題刊登此項消息，及中央人民政府正副主席的銅版像片。全市到處張燈結彩，鑼鼓喧天，黃浦江外灘、蘇州河畔一帶，宣傳卡車及化裝遊行的行列川流不息。遠東最高建築物國際飯店二十四層大樓，及許多高樓大廈頂上都飄揚着五星紅色國旗。霞飛路、愛多亞路、南京路、河南路上也家家戶戶自動掛起新國旗，萬民歡騰，氣象一新。

中國人民解放軍總部命令

全體戰鬥員，指揮員，政治工作人員和後勤工作人員同志們！

中華人民共和國的武裝部隊，今天和全體人民在一起，共同來慶祝中華人民共和國中央人民政府的成立。

我們中華人民共和國的武裝部隊，在反對美國帝國主義所援助的蔣介石反動政府的革命戰爭中，已經取得了偉大的勝利。敵人的大部分已經被殲滅，全國的大部分國土已經解放。這是我們全體戰鬥員、指揮員、政治工作人員和後勤工作人員一致努力英勇奮鬥的結果。我向你們表示熱烈的慶祝和感謝。

但是現在我們的任務還沒有最後完成。殘餘的敵人還在繼續勾引外國侵略者，進行反抗中華人民共和國的反革命活動。我們必須繼續努力，實現人民解放戰爭的最後目的。我命令中國人民解放軍全體指戰員，必須堅決執行中央人民政府和偉大的人民領袖毛主席的一切命令，迅速肅清國民黨反動軍隊的殘餘，解放一切尚未解放的國土，同時肅清土匪和其他一切反革命匪徒，鎮壓他們的一切反抗和搗亂行爲。

在人民解放戰爭中犧牲的人民英雄們永垂不朽！

中國人民大團結萬歲！

中華人民共和國萬歲！

中央人民政府萬歲！

毛主席萬歲！

中國人民解放軍總司令　朱德

公曆一九四九年十月一日於北京

【新華社北京一日電】

社論

不可戰勝的人民國家

全中國和全世界人民都將會永遠記住一九四九年十月一日這一天，在中華人民共和國首都北京的慶祝大會上，由中國人民偉大領袖毛澤東主席所宣佈的中華人民共和國中央人民政府公告，與中國人民解放軍朱德總司令的閱兵命令和中國人民的陸、海、空軍各武裝部隊的大檢閱同時，以無比的巨響震撼着全世界。他宣佈了中華人民共和國的誕生；他宣佈了代表中華人民共和國全國人民的唯一合法政府──中央人民政府的成立。

一個世紀以來中國人民奮鬥的理想業已成爲偉大的現實，四萬萬七千五百萬中國人民的空前大團結已經產生了中國人民自己的空前強有力的政府。這個政府，由於它是在中國共產黨領導的中國人民解放戰爭和人民革命推翻了國民黨政府的反動統治，取得了偉大勝利的基礎上建立起來的；由於它是在全國各民主黨派、各人民團體、人民解放軍、各地區，各民族、國外華僑及其他愛國民主分子所結成的最廣泛的統一戰綫及其代表所組成的中國人民政治協商會議大團結的基礎上建立起來的；由於它是以工人階級爲領導的、以工農聯盟爲基礎的，團結各民主階級和國內各民族的人民民主專政，並採取了適合於人民民主專政的議行合一的民主集中制，因此，它就必然成爲中國歷史上空前未有的唯一能夠得到全國人民的熱烈擁護，唯一能夠眞正統一全中國、唯一能夠擔負新中國艱巨的建設任務的，最廉潔，最有效率和最強有力的政府。中國人民多少年來渴望着這樣的政府而不可得，今天得到了。全國人民如此歡欣鼓舞地慶祝中華人民共和國中央人民政府的成立是極當然的，從帝國主義、封建主義和官僚資本主義的重重壓迫和長期黑暗生活中解放出來的中國人民，不能不慶幸得到毛澤東主席這樣偉大英明的領袖，在他的領導下繼續澈底戰勝一切內外敵人，建設起獨立、民主、和平、統一、富強的新中國，成爲世界愛好自由和平的各民族大家庭中重要的一員。

這個空前受人民擁護的統一的強有力的中央人民政府，當然是代表中華人民共和國全國人民的唯一合法的政府。在已經取得了偉大勝利和已經建國立業的中國人民偉大力量面前，任何帝國主義都是無力的。我們要立即警告華盛頓和倫敦的政治騙子們：你們再不必搬弄你們早已破爛的外交『茶單』了，你們妄想把聯合國大會作爲你們的表決機器，縱容亡命之徒蔣廷黻在大會上胡言亂語，污衊偉大的中國人民及其偉大的友邦蘇聯，藉以干涉中國內政和鼓動戰爭的歇斯底里，這是中華人民共和國所決不許可的。

國民黨蔣介石集團本來只是在中國開了一個竊盜公司，現在也已經根本倒閉了，誰還把它當成一個什麼『政府』，主張把它的什麼荒謬的『控告』列入聯合國大會的議程並予以附和，誰就是自欺欺人，自找失敗，誰就是公然對中國人民採取不友好態度，並將承當由此產生的後果。

在中央人民政府業已宣告成立的今天，我們中國人民可以確信：我們已是一個不可被戰勝的國家了。我們要迅速動員全國的一切力量，有步驟地實現中國人民政治協商會議共同綱領，實現中國人民革命的大憲章，努力鞏固和加強人民武裝力量，支援革命戰爭，把人民解放戰爭和人民革命進行到底，解放中國全部領土，完成統一中國的事業，鎮壓一切反革命分子的活動，一刻不要鬆懈我們的警惕性，堅決保衛人民國家的利益。我們必須努力恢復與發展現有的生產，並有計劃地發展新民主主義的人民經濟與文化教育事業，以便逐漸改變落後的農業國成爲文明進步的工業國。我們必須親密地團結國際友人，學習蘇聯及各人民民主國家的建設經驗，並積極參加世界政治事務，以增進中國和各國人民的合作，保衛世界的和平。

同胞們！光榮的日子已經到來了，讓我們爲偉大的自由的祖國貢獻我們的一切！

新華社更正

本社九月三十日所發關於中國人民政治協商會議第一屆全體會議最後一天會議新聞（載本報昨日一版）內，『中央人民政府委員會主席』均係『中央人民政府主席』之誤。第一段『選出了毛澤東爲中華人民共和國中央人民政府委員會主席』，應爲『選出了毛澤東爲中華人民共和國中央人民政府主席』。第三段『選舉中央人民政府委員會的主席』應爲『選舉中央人民政府主席』，『選中央人民政府委員會的主席』應爲『中央人民政府主席』。『當主席宣告毛澤東當選中央人民政府委員會主席時』，應爲『當主席宣告毛澤東當選中央人民政府主席時』。『由會議所選出的中央人民政府委員會毛澤東主席』，應爲『由會議所選出的中央人民政府毛澤東主席』。特此更正，並希注意。

又：九月三十日本社所發『蘇聯攝影圖抵津』（載本報昨日四版）係『蘇聯攝影圖抵京』之誤，該新聞內『今日抵津』應爲『今日抵京』，『到達天津東站』應爲『到達北京東站』，電頭亦應改爲北京電。

社論

打斷戰爭挑撥者的爪牙

——迎接「國際和平鬥爭日」——

「世界擁護和平大會常設委員會宣佈的『國際和平鬥爭日』已經到來，這是世界人民反對新戰爭的戰鬥大示威的日子，是世界人民向新戰爭挑撥者舉行和平大進軍的日子，在散佈於五大洲的七十二個國家中的廣大人民，正在到處進行着盛大的集會、遊行、和平投票等等活動，以表示它們為保衛和平而團結鬥爭的意志、決心和偉力。

儘管以美國帝國主義為首的一小撮戰爭冒險家，它們一面在刀光劍影中實行希特勒式的黷武主義，進行着戰爭的實際準備；一面則從事充滿恐嚇和咆哮、歇斯底里的宣傳，來為發動反動侵略戰爭作輿論準備。但是，所有這一切，並沒有也決不可能嚇唬或欺騙住世界愛好和平的人民的。反對戰爭和保衛和平的運動，是一天比一天更加廣泛和普遍了，是一天比一天更加帶有組織性和廣大的群衆性了。

為了維護世界和平與安全，為和平而奮鬥的人類偉大的領袖斯大林，曾於今年一月兩次宣示蘇聯一貫的和平政策，表示蘇聯願與美國商談兩國間的爭端，並歡迎杜魯門到蘇聯、波蘭和捷克共商談。斯大林這個衛護和平的聲明，博得了世界廣大人民的熱烈擁護，燃起了進步人類對確保世界和平的熱望和信心，要求和平的聲音日益響亮起來。接着，法、意兩國共產黨領袖多列士和托格里亞蒂，於二月先後發表聲明，宣佈如果反蘇戰爭爆發，法意兩國工人階級和人民將站在蘇聯方面與蘇軍並肩作戰反對帝國主義者。這些聲明造成了資本主義世界工人階級和進步人民保衛和平的大動員，歐美等國的共產黨都紛起響應多列士和托格里亞蒂的莊嚴號召。保衛和平的運動在資本主義各國特別是法意等國得到了極大的發展。到四月二十日——二十五日世界擁護和平大會的召開，以及世界擁護和平大會常設委員會的建立，使世界七十二國的和平力量完全組織起來。從此，世界和平運動在這一中心組織的統一領導下，更有組織、更廣泛而深入地展開了。世界擁護和平大會閉幕以來還不到半年，蘇、美、意、英、加、德、捷、波、羅、匈、芬、希以及其他許多國家，都已成立了和平分會，中國的和平分會也定於十月二日正式成立。「不許戰爭」的呼聲響遍世界各個角落。全世界各國，包括為美帝國主義緊緊控制的美洲大陸。各國內的廣大人民，愈來愈多地參加到和平行列中來了。現在，由「國際和平鬥爭日」所展開的空前規模的保衛世界和平的運動，標誌着世界人民反對新戰爭的人民運動，已經到達一個新的高潮，世界人民已經總動員起來，為和平、為反對新戰爭危險而進行世界範圍的鬥爭了。

以美國為首的國際反動派，仍在繼續加緊推行其戰爭準備政策。今年三月簽訂的作為侵略戰爭工具的『北大西洋公約』，正在加緊實施中。作為這一侵略公約的補充的『軍事援外計劃』，正在美國國會完成立法手續。美國反動派扶植德日法西斯復活以充當其侵略戰爭主要帮手的陰謀活動，已更變本加厲，分裂德國統一的西德傀儡政府已經紛擾登場，對日『不宣而和』的陰謀正在公開進行，反對東方人民的『太平洋聯盟』的醜劇也在繼續導演中。這一切說明：戰爭的危險確是存在着。

但是這種危險是完全可以克服的。因為以蘇聯為首的世界民主和平陣營的力量已空前強大，並已大大超過了以美國為首的侵略陣營的力量。蘇聯國力正在進一步提高，東歐新民主各國正因拉伊克等奸細叛國陰謀被撲滅而繼續鞏固和壯大，全世界洶湧澎湃的和平運動的新高潮，中國人民解放戰爭的勝利、中華人民共和國的成立和中國四萬萬七千五百萬人民積極參加為和平的鬥爭，更進一步地加強和擴大了世界民主和平的陣地。與此同時，以美國帝國主義為首的侵略陣營的力量，正在走向下坡路。第一，帝國主義各國正面臨日趨嚴重的經濟困難與危機；第二，以美國為首的帝國主義陣營不但因遭受到世界人民的嚴重反對而陷於極端孤立的地位，而且由於對外侵略政策的到處碰壁，到處失敗，以及經濟危機日益加深的結果，其內部矛盾必然而且已經日益尖銳，因而使其力量更趨削弱。第三，美國戰爭挑撥者，一向以原子武器作為策動侵略戰爭和訛詐的法寶，但是這個法寶早已是不靈了。日前塔斯社關於蘇聯早已掌有原子武器，但是蘇聯仍然堅持消毀一切原子武器的聲明，表示了世界民主和平陣營力量的更為強大，給了原子驕武主義者以沉重的打擊，使美國帝國主義及其嘍囉們驚慌失措。

中國人民解放戰爭勝利的經驗證明：侵略陣營的首腦美國帝國主義只是一隻紙老虎，這隻紙老虎已被蘇聯、中國和其他各國的革命人民完全戳穿了，人們戳得遍體鱗傷了。因此，只要全世界各國愛好和平的人們，繼續努力，更進一步地加強為和平的鬥爭，把「國際和平鬥爭日」的精神貫徹到今後日常的、持久的鬥爭中去，加強與蘇聯和人民民主國家的持久友誼，鞏固和平民主的力量，那麼，新戰爭挑撥者的陰謀就一定將被打得粉碎。和平的勝利是屬於世界人們的。

中蘇人民友誼合作萬歲

蘇文化藝術科學工作者代表團

法捷耶夫等昨抵京

宋慶齡、劉少奇、周恩來、李濟深、沈鈞儒、黃炎培、郭沫若等親往歡迎

【新華社北京一日電】以著名作家法捷耶夫為團長、西蒙諾夫為副團長的、前來中國參加中國保衛世界和平大會和中蘇友好協會總會成立大會的蘇聯文化藝術科學工作者代表團，今日十一時正由天津轉車到達中國人民的新首都北京。他們在中華人民共和國宣告誕生，和中央人民政府宣告成立的日子到達，給中國人民以莫大的興奮。

今天前往車站歡迎的，有中蘇友好協會總會籌委會主任宋慶齡、副主任劉少奇、周恩來、李濟深、沈鈞儒、黃炎培，副主任兼中國保衛世界和平大會籌委會主任郭沫若，和中蘇友好協會總會籌委會總幹事錢俊瑞等。各界人士進站歡迎的，共達兩百多人，其中包括董必武、高崗、陳毅、賀龍、劉伯承、聶榮臻、譚平山、馬敘倫、蔡廷鍇、李立三、劉寧一、蔡暢、鄧穎超、李德全、廖承志、茅盾等。

在列車到達之後，代表團由法捷耶夫率領下車，錢俊瑞一一介紹歡迎者與蘇聯友人們一一握手，月台上掌聲四起，隨即在月台上舉行簡短的歡迎會，由中蘇友好協會籌委會副主任周恩來致歡迎詞，他說：『諸位先生來到中國的時候，正當中華人民共和國成立的時候。這是一個巧妙的象徵，表示偉大的蘇聯乃是新生的中華人民共和國的第一個友邦，表示中蘇友誼將隨着中華人民共和國的發展而發展。』他最後高呼『斯大林元帥萬歲，中蘇友好萬歲！』（演辭全文另發）繼由中國保衛世界和平大會籌委會主任郭沫若致歡迎詞說：『我們熱烈地歡迎你們，準備接受你們的友愛的指導，準備接受蘇聯人民的一切寶貴經驗來從事新中國的建設。』最後，法捷耶夫致答詞，他代表蘇聯文化藝術、科學工作者向中國人民致兄弟的敬禮。他以高呼『中蘇偉大人民的永久的友誼萬歲！』『中國人民的領袖毛澤東萬歲！』『一切先進的和進步的人類的領袖和朋友我們的導師斯大林萬歲！』來結束他的講話。

當代表團走到車站門外時，列隊在車站門外歡迎的群衆達兩千多人，長久的歡呼鼓掌，一些小朋友們一擁而上，喊着『烏拉、斯大林！』同時給每一位代表獻上一束鮮花。代表們親切地擁摸了小朋友們，然後驅車至旅邸休息。下午即往參觀首都人民慶祝中華人民共和國中央人民政府成立的典禮。

周恩來歡迎詞

【新華社北京一日電】參加中國保衛世界和平大會和中蘇友好協會總會成立大會的蘇聯文化藝術科學工作者代表團抵京時，中蘇友好協會總會籌委會副主任周恩來在車站歡迎會上致歡迎詞。全文如下：

親愛的法捷耶夫先生和蘇聯代表團全體先生們！

我代表中國人民熱烈地歡迎我們偉大友邦蘇聯的代表團來到中國，並向代表團的諸位先生致崇高的敬禮！

諸位先生這次來到中國，參加中國保衛世界和平大會和中蘇友好協會總會成立大會，使中國人民感覺極大的光榮。

諸位先生來到中國的時候，正當中華人民共和國成立的時候。這是一個巧妙的象徵，表示偉大的蘇聯乃是新生的中華人民共和國的第一個友邦，表示中蘇友誼將隨着中華人民共和國的發展而發展。

我們的偉大友邦蘇聯萬歲！

斯大林大元帥萬歲！

中蘇友好萬歲！

郭沫若歡迎詞

【新華社北京一日電】在車站歡迎會上中國保衛世界和平大會籌備委員會主任委員郭沫若致歡迎詞，全文如下：

親愛的蘇聯朋友們：

我們熱烈地歡迎你們！你們經歷了八千公里的長路，遠遠的來到我們新的人民首都，為了參加不久便要開幕的兩個成立大會——中蘇友好協會總會和中國保衛世界和平大會。我們以兄弟的情誼，熱烈地歡迎你們。

感謝蘇聯人民三十年來深厚的友誼，我們中國的人民大革命已經獲得基本的勝利了。全中國的全面解放，很快便要到來了。

阻礙我們中蘇兩大民族進一步密切合作的障礙已經剷除，在今天我們基本上贏得了戰爭，正準備贏得和平，我們的中華人民共和國已宣告成立，十月一日成為了我們新的國慶日。你們的光臨，給與了我們以更大的鼓勵。

我們熱烈地歡迎你們，準備接受你們的友愛的指導，準備接受蘇聯人民的一切寶貴經驗來從事新中國的建設。我們今天已經有了充分的自信和力量，能夠加強以蘇聯為首的世界和平民主陣營，來保衛全世界的持久和平了。

中蘇兩大民族密切合作萬歲！

全世界持久和平勝利萬歲！

偉大的革命導師斯大林萬歲！

蘇代表團團長法捷耶夫致答詞

【新華社北京一日電】在北京車站歡迎會上，參加中國保衛世界和平大會和中蘇友好協會總會成立大會的蘇聯文化藝術科學工作者代表團團長法捷耶夫致答詞，全文如下：

蘇聯的文化工作者向自由的中國人民致兄弟的敬禮！

向為了建設獨立的中國而團結起來的中國一切民族的力量致敬禮！

向中國英勇的工人們和農民們致敬禮！

向那把自己的知識獻給人民的中國知識界致衷心的敬禮！

在中國實現了的偉大的變革，把中華民族推進到世界意義的先進民族的行列裡面來了。

讓美洲和西歐帝國主義營裡的資產階級的蠢材和敗類吹他們的老調，說中國『落後』吧。從今以後，中華民族，和偉大的蘇聯一道，在世界歷史上是最先進的，有出高文明的時代，是給全體人道路的民族，之一是勞動的[illegible]我們文明的時代，就高人民和樂，幸福、一切大大小小民族的和獨立、平等、與和平共處，普及的教育和無限制的人民的創造。而那些所謂『文明』的代表，如同美帝國主義者老爺們和他們那些具有吃人面孔，宣傳戰爭的種族優越論的報紙文巧們，已被歷史把他們拋到有人類歷史以前的野蠻人的水平上了。

我們慶賀中國人民政治協商會議！

我們向英勇的中國人民解放軍致敬，希望它對帝國主義者和賣身給帝國主義的反動派獲得完全的勝利。

我們向光榮的中國共產黨致敬，它團結了和領導了中國人民的力量[illegible]而奮鬥。

我們很幸福，在人民的中國新首都北京，轉達我們的敬禮；北京這個城市的文化和傳統是世界有名的。

中國和蘇聯偉大人民的永久的友誼萬歲！

中國人民的領袖毛澤東萬歲！

一切先進的和進步的人類的領袖和朋友，我們的導師斯大林萬歲！

蘇聯文化藝術科學工作者代表團名單

【新華社北京一日電】應邀來北京參加中國保衛世界和平大會與中蘇友好協會總會成立大會的蘇聯文化藝術科學工作者代表團與蘇聯文藝演出隊全體名單如下：

（甲）文化藝術科學工作者代表團（共十三人）：

A·A·法捷耶夫——代表團團長，蘇聯作家協會總書記，世界擁護和平大會常委會副主席，斯大林獎金委員會主席，蘇聯擁護和平委員會委員。

K·M·西蒙諾夫——代表團副團長，蘇聯作家協會副總書記，世界擁護和平大會常委。

S·A·格拉西莫夫——教授、電影導演（名片青年近衛軍導演），蘇聯人民藝術家，世界擁護和平大會常委。

[illegible]斯托列托夫——[illegible]農業博士[illegible]

E·[illegible]——博士，喬治亞科學院[illegible]

Y·杜伯洛維娜（女）——俄羅斯聯邦共和國人民教育部副部長。

E·德[illegible]多夫——[illegible]國際書籍協會（即萬國書店）[illegible]

[illegible]

（乙）[illegible]紅軍歌舞團青年隊[illegible]

[illegible]在匈牙利世界戲劇比賽中得最高獎。

A·G·柯任夫——[illegible]

V·L·[illegible]、A·E·[illegible]、V·E·[illegible]、E·F·[illegible]、T·L·朱可夫、A·F·佐也夫、A·M·洛克捷夫、E·G·羅曼諾夫、S·F·麥德維捷夫、V·S·米那也夫、N·V·奧斯莫洛夫斯基、A·E·謝爾蓋夫、A·E·索洛金、L·E·伏米尼、V·E·沙中[illegible]

東車站前歡迎蘇聯代表團的各界人民　‧本報攝‧

周恩來同志致歡迎詞　‧本報攝‧

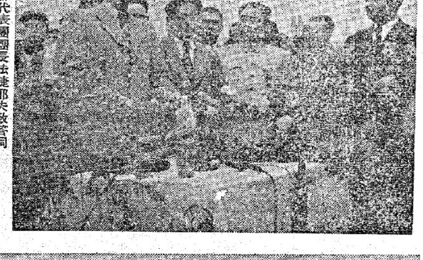

蘇聯代表團團長法捷耶夫致答詞　‧本報攝‧

蘇聯代表團與歡迎者步出站台　‧本報攝‧

偉大的友情

——記首都人民歡迎蘇聯代表團

許誠

沒有十月一日這一天再能使人這樣感動。這不但是因為看到人們縱情狂熱歡呼自己新國家的誕生；而且還因為看到從遙遠的莫斯科來的蘇聯文化藝術科學工作者代表團，給我們直接帶來了偉大的、光榮情的友。

各色的菊花裝飾着整潔的北京東站月台，列車尚未來到時，月台上靜悄悄的。胸前，飄着紅綢條子的歡迎代表們，有的是到過莫斯科的，他們在低聲談論着熟悉的蘇聯朋友的名字，有的則在猜測着會是那種熱烈的情景，但卻一致都會經想到：是無數先烈的鮮血，才能夠使中國人民和偉大的友邦蘇聯，這樣直接地來表示兄弟般的友誼。

十一點正，當列車來到的[illegible]終於會面了。中國人民很早就期待着有這樣一個日子，今天，我們的願望終於實現了。

[illegible]為什麼偉大的、光榮的友情，會使我們每一個人這樣激動？這是因為正如郭沫若所說：『阻礙我們中蘇兩大民族進一步密切合作的障礙已經剷除。』[illegible]

[illegible]撫摸着他們的頭髮，一時歡笑遍地。純潔的孩子們在戰爭中明白懂得誰是我們的朋友，誰是我們的敵人。對於蘇聯朋友的到來，久久的圍住代表團表示了孩子們的喜悅和熱情。

蘇聯代表團幾次被歡迎的人群所包圍，就是坐上了汽車以後，汽車還是無法開動，歡呼的聲音震撼了整個車站。十月一日這一天，中國人民不但莊嚴地宣告了新的人民共和國的誕生，同時實際而又直接的表示了中國人民要永遠和偉大的友邦蘇聯站在一起，保衛世界的持久和平。

一千萬雙眼睛向着東方的紅場

陳迹

讓敵人發抖吧！四萬萬七千五百萬中國人民站立起來了，十月一日在天安門前宣告成立了中華人民共和國。今天，三十萬首都人民匯集到這裡，從四面八方流來的五星紅旗啊！光芒萬道；由東南西北湧來的工人、農民、戰士、學生、機關人員，都向着一個方向，向着毛主席。

還是在八個月以前，這個地方是受着帝國主義和國民黨反動派侮辱的；一年半以前，在這裡的中國人民反美帝國主義，在這裡遭到敵人的阻撓；三年前，中國學生經過這裡，怒吼着「美軍滾出去」；十三年前，中國人民抗日救亡運動曾受到軍閥宋哲元的大刀水龍的抵擋；三十年前，五四運動也是從這裡喊出去的。二十多年來，中國人民反帝的鬥爭，是一再被反動派破壞的；然而，二十多年來，中國人民是一直在中國共產黨的領導下，和敵人搏鬥，推翻了反動政權，趕走了帝國主義。今天，我們中國人民勝利了，世界人民都歡騰地看着我們。我們的工人把這裡的馬路修平了，電燈按裝起來了，巨大的旗桿插入高空；我們的青年學生，用勞動日填平了這裡凹凸的地面。讓我們歡樂地在這裡看吧！天安門，這座曾是封建帝王的堡壘，已被人民油漆得通紅發亮，人民的國旗插滿兩旁，人民領袖的巨像懸在中央。多少雙眼睛望着它！多少萬人向它歡呼！白髮長鬚的老大娘，紋滿面的老人，身強力壯的青年男女，活活潑潑的小孩，走到這裡，都凝視着它，它象徵了人民的勝利，它是千百萬人民血汗的結晶，它是東方的紅場。

偉大的人民領袖毛主席在這裡向世界宣布了中華人民共和國的成立，整個東方發了光，鼓舞了十億多殖民地半殖民地被壓迫的人民，震撼了世界的每個角落，將介石殘匪發抖，帝國主義者驚慌。

朱總司令在這裡命令中國人民解放軍，繼續奮勇前進，消滅一切反動勢力，鞏衛祖國國防。看吧！英勇的人民解放軍陸軍在踏步邁進，空軍在天空翱翔，海軍在不斷生長。好英勇的人民武裝呵！好偉大的矯健姿態呵！中華人民共和國有了堅強的保衛者，新中國建設的前途萬丈光芒！

東方的紅場[illegible]

首都各界廣大人民向毛主席慶賀

將以加緊生產、工作、學習的實際行動表示對毛主席的擁護

【本報訊】[illegible]

巴黎數萬青年舉行保衛和平大會

德人民呼籲無條件禁用原子彈

比國各地籌備今天開羣衆大會

【新華社北京一日電】綜合塔斯社消息：值此國際和平鬥爭日前夕，法德比瑞各國人民和平運動繼續高漲。巴黎青年於二十九日晚在圓形運動場舉行保衛和平大會。到會群衆數萬人，大會由世界民主青聯主席鮑、埃邁主持。當世界民主青聯、法國各青年團體、法國共產黨、法國總工會及其他公共團體的領袖們出現於主席台時，到會群衆報以長久的鼓掌。鮑、埃邁向大會發表簡短演說，表示深信到會的法國青年，將信守以他們的名義在布達佩斯英雄廣場上所作的誓言：「繼續進行鬥爭，保衛和平，直到最後勝利。」若干參加布達佩斯世界青年大會的代表發表演說，敘述民主青年們都準備進行堅持不渝的鬥爭[illegible]

[illegible]德國和平運動也深入西德各[illegible]

[illegible]

香港船塢工人歡慶新中國誕生

【新華社上海一日電】據上海大公報消息：香港海軍船塢及九龍船塢等三大船塢工人，於二十九日晚聯合舉行盛大晚會，慶祝人民政治協商會議的召開和中華人民共和國的誕生。會場中懸掛中華人民共和國國旗，齊唱新國歌，情緒非常熱烈。

慶祝大會籌委會在中山公園音樂堂

今明兩日演出精彩節目

【本報訊】慶祝大會籌委會宣傳部文藝組在中山公園音樂堂[illegible]二三兩日[illegible]演出，票價一律五十元，招待市民。[illegible]北平戲劇界及曲藝界[illegible]自動義務演出，所得全部[illegible]

索非亞五萬居民集會 慶祝保中友誼

蕭華向季米特洛夫陵墓獻花圈

【新華社布拉格一日電】二十八日晚，在索非亞的自由廣場上，在保加利亞人民不朽的導師和領袖、萊比錫審訊上著名英雄喬治·季米特洛夫的陵墓前面，舉行了一個慶祝保中友誼的群眾大會。索非亞五萬餘居民，工人、青年與保加利亞政治、經濟和文化方面的領袖和代表均參加了這次集會，其中有部長會議代表契爾文科夫等，保加利亞共產黨政治局委員，祖國陣線和保加利亞青年組織人民青年聯盟中央委員會的代表等。

下午六時，由蕭華將軍率領現正訪問保加利亞的中國青年代表團，在國歌聲中向季米特洛夫陵墓前獻花圈，並向這一保加利亞人民的偉大兒子和國際工人運動的傑出工作者致敬。蕭華向與會群眾作動人的演說，描述中國人民在爲從美帝國主義及其國民黨匪幫奴役的壓迫下求得解放而鬥爭中的努力，並說：中國人民在看到全國解放之前，決不放下他們的武器。他的演說受到熱烈的喝采並一再爲雷鳴般『偉大的斯大林萬歲』、『毛澤東萬歲』、『保加利亞與英雄的中國人民的友誼萬歲』歡呼所阻斷。市蘇維埃主席齊夫科夫代表索非亞市民歡迎中國代表團。大會一致通過致中國共產黨主席和中國人民領袖毛澤東的電文，內稱：全保加利亞人民與戰鬥的中國站在一起，並祝賀中國的偉大勝利。

國民黨匪幫代表無恥誹謗蘇聯 維辛斯基痛斥蔣廷黻

國民黨軍閥破產是由於中國人民的力量 卑鄙的反蘇惡意歪曲掩蓋不了可恥失敗

【新華社北京一日電】塔斯社紐約三十日電：聯合國大會指導委員會於九月二十八日討論了國民黨政府代表所提將『對中國政治獨立與領土完整的威脅和對遠東和平的威脅』問題列入大會議程的建議。首先發言的是國民黨的代表蔣廷黻，他沒有提出絲毫的事實或理由來支持要求大會討論這個問題的建議。這個失去了人民的信任並被人民逐出了中國大部分領土的破產反動分子集團的代表，沒有提出絲毫證據來支持他的捏造，因爲這種『證據』根本就不存在。他堅持說：蘇聯違犯了它在一九四五年八月十四日與中國簽訂的條約。他建議將國民黨的這一欺騙的勾當列入大會議程。

蘇聯代表團團長維辛斯基提出內容充實的有力的理由，駁斥了這種誹謗的欺騙勾當。他指出：國民黨政府代表在提出這個欺騙勾當時，他並沒有費神提出絲毫的論據或者事實材料來支持這個欺騙。這種論據或事實材料，可以使委員會能以判斷：討論這個問題是否有必要，這種討論是不是有害處，有危險。國民黨代表採取這種行動的伎倆是有害處的和危險的，因爲如果效法這種伎倆，任何一個人只要他想要這樣作，他就可以到大會來，不須提出任何證據，就可以逼迫大會討論毫無根據的、誹謗他人的欺騙勾當。

國民黨代表在這個問題未列入議程以前，完全拒絕提出任何證據。他以爲他根本不必要提出任何證據。即使沒有任何根據，但是對於他來說，只要提出了他的控告他就滿足了。可是，他忘記了他是在聯合國大會，在聯合國大會的委員會說話。它們在決定是否要將一個問題列入議程之前，是必須要有作決定的根據的。國民黨代表所建議的這種程序，是誰也不能同意的。這不是一種程序，而是對討論問題的程序所應有的合理而正直的態度開玩笑。

維辛斯基說：國民黨的欺騙勾當的來由是有它的原因的，有人想掩蓋這種原因，但國民黨的代表掩蓋不了。這一誹謗的攻擊是由於中國破產軍閥集團的最卑鄙的動機所促成的。這一個集團已爲中國人民所擯斥，中國人民絕大多數都拒絕信任這些先生們，把這個集團從他們國家的大部地區驅逐出去了。這些先生們企圖乞靈於反對蘇聯的卑鄙齷齪的惡意歪曲和毀謗，企圖把他們所以破產的過錯推諉給別人。

……與必須予國民黨政府以援助之理由的那一部分，但是，從上所述，已經完全清楚，國民黨政府的事業，已經是永遠失敗了的，這個政府已經完全破產，而且必須由它自己負破產的責任。這一政府的失敗，是它的整個政策、它以往整個不體面的活動所造成的。

維辛斯基接着說：很清楚地，國民黨代表提出的問題，是由於與聯合國的宗旨毫無共同點的目的和動機以及人爲地牽強附會提出的。在這裡，提出要求指導委員會考慮的欺騙勾當，在事實上，邏輯上和法律上都絕無根據。蘇聯代表團堅決反對，迫使聯合國大會討論這一欺騙勾當的企圖。國民黨政府代表不是沒有得到外國某些人士的支持，或者不是沒有在這些人士的直接鼓勵而企圖在這裡表演的，他以顯然的挑釁的誹謗作法爲手段，企圖經過指導委員會並藉其幫助而迫使聯合國大會違反正義與理智，決定將這個問題列入議程，這將是煽動反蘇的政策之一，這與防止所謂破壞中國政治獨立與領土完整的任務毫無關係。

儘管美帝投下鉅大「資金」 國民黨「公司」還是倒閉了

國民黨政府在這裡發表反蘇的言論，是因爲它企圖欺騙它國內的輿論和世界的輿論，把事情描寫得好像它的崩潰和被擊潰是由於某些外來的外國的力量所造成，而不是由於那些真正國內的、決定中國命運的深刻的力量、中國國民黨支持者的崩潰和中國人民的勝利。

維辛斯基說，國民黨代表企圖以所謂蘇聯干涉中國內政的讕言，來掩飾國民黨軍閥的可恥失敗。但是，對於這些讕言，說什麼在一個幾乎擁有五萬萬人口的大國所正在發生的偉大歷史進程，能夠解釋爲由於某些外來力量的影響，由於某種所謂使國民黨陷於悲慘境地的原因的影響所造成的後果的這種讕言，有誰能相信呢？還會有什麼嚴肅性呢？這樣提問題的荒唐可笑，難道還不清楚嗎？

蘇聯代表繼而指出，美國國務院最近發表的分析美國對華政策失敗原因的白皮書顯示：所有這些援助，美國納稅人的所有這些多少百萬元的款項的花費，結果卻是完全的崩潰。犧牲美國人民的利益而投入國民黨『公司』的浩大資金，並沒有挽救了這家公司，使免於完全破產。

儘管使用了很大的力量和錢財去挽救國民黨政府的失敗，這家『公司』還是倒閉了。這個失敗是中國人民自己所準備和實現了的，中國人民表現出他們的威力和深深熱心於民族解放的主張。

美帝白皮書亦供認 國民黨匪幫腐敗不堪 無力維持其罪惡統治

維辛斯基又說，因此，我們可以看到，甚至像美國這樣的國家，它有着數以十億計的美元，有着包括原子彈（原子彈的壟斷已經從美國手上消失了）在內的軍備，而絕不是一個弱國，也挽救不了澈底腐爛了的國民黨統治。

維辛斯基問道：這是爲什麼？接着他說：因爲事情的根本原因不是取決於外在的力量，而是完全取決於中國本身內部的力量。

維辛斯基追述美報章曾經發表的美國參院外交委員會主席康納利的談話。康納利反對繼續援助國民黨政府，並且指出這一政府的首腦，已經帶着屬於中國人民的價值達一億三千八百萬美元的黃金逃亡台灣。

人們還可以援引作爲美國國務院所發表的中國問題白皮書的序言的美國國務卿艾奇遜致總統杜魯門的信。這封信裡說，許多觀察家認爲國民黨，他們腐敗不堪，爭奪官職和權力，並且希望美國替他們贏得戰爭和保持他們的權力。這封信裡指出：他們這些國家人員擔心，使自己脫離人民，以致在戰後的時期中無力維持它的權力。

維辛斯基說，我不談這封信的末尾敘述美國認爲可能……

波匈兩國分別照會南政府 廢除與南互助條約

並驅逐鐵托集團間諜分子出境

【新華社北京一日電】波蘭通訊社訊：波蘭外交部三十日以照會一件遞交南斯拉夫政府駐華沙大使館，內稱：南斯拉夫聯邦人民共和國某些代表如米之流從事間諜活動是無可爭辯的事實，此外在南斯拉夫政府命令下正在進行敵視波蘭人民與國家的政治挑撥破壞行動，也證明了該政府與帝國主義陣營完全勾結在一起。因此，波蘭政府不得不聲明：波蘭政府與南斯拉夫聯邦人民共和國政府於一九四六年三月十八日所締訂的友好互助條約，已被南斯拉夫聯邦人民共和國政府不顧南斯拉夫人民與波蘭人民的友情而加以踐踏和化爲烏有。由於南斯拉夫政府竟當帝國主義集團的工具，對它完全服從與奴顏婢膝的行爲，南斯拉夫政府對蘇聯及人民民主國家的侮辱與敵視政策，便與爲了反對人民民主國家政權的反革命陰謀之組織連系着。有鑒於此，波蘭政府此後即不受一九四六年三月十八日條約的約束。

此外，本外交部握有證據，說明上述間諜與挑撥破壞活動是在南斯拉夫駐華沙大使館的主使下進行的。特別是經其武官、商務參贊與新聞參贊進行的。因此，波蘭政府着重要求南斯拉夫大使館下列人員立即離開波蘭國境：大使館參事魯卡文、武官蘇蘇巴什奇少校、助理武官佈塞奇上尉、科提爾、商務參贊馬拉維奇、新聞參贊普利奇。

【新華社北京一日電】塔斯社布拉格訊：九月三十日，匈牙利外交部長卡拉伊接見南斯拉夫駐布達佩斯公使尤諾維奇，並代表匈牙利人民共和國政府遞交照會一件。照會聲明：鑒於南斯拉夫現時領袖對匈牙利的敵對活動，匈牙利人民共和國政府認爲今後它將不受由友好合作與互助條約而承担的義務的約束。

【新華社北京一日電】塔斯社莫斯科訊：匈牙利貿易代表團於九月二十八日抵莫斯科。代表團中有匈牙利對外貿易部次長加利。

聯大無權干涉

中國內政應由中國人民處理 蘇聯堅決反對列入議程

舊中國破了產的統治者，企圖利用這一問題以反對蘇聯，反對蘇聯始終不渝的在聯合國內外鞏固國際合作的努力。這種手段對於聯合國組織絲毫沒有貢獻。相反地，接受國民黨政府代表團的誹謗控訴，將意味着直接鼓勵反動派對蘇聯的挑釁性的攻擊。指導委員會必須否決國民黨政府的無根據的誹謗的和挑釁的欺騙勾當。

雖然主席要求各委員發言，但是，美英集團的代表沒有人發言。美英法加的代表都保持緘默，而國民黨欺騙勾當之所以可能出現，卻是由於它們在後台撐腰的緣故。只有希臘代表說，他支持國民黨代表所提出的問題。

波蘭代表拉齊斯指出，國民黨代表所提出的控訴，是毫無證據的；並且說，中國的局勢是中國人民的內政。波蘭代表團聲稱，他支持蘇聯代表團的提議，不把國民黨政府代表團的控訴列入聯合國大會的議程。

於是，美英表決機器又動作起來了。追隨在美國和英國的後面，指導委員會有其他九名代表團服從地舉了手。蘇聯和波蘭代表團反對將這一問題列入議程。維辛斯基提起委員會的主席注意這一事實，正如表決結果所證明的，並不是全體委員都參加了表決。事實上，只有十三名委員參加了表決，而新委員——特別政治委員會的主席——在內，出席會議的共有十五人。蘇聯代表團關於國民黨這一欺騙勾當交付那一個委員會處理的問題，沒有參加表決。

捷舉行和平週 擁護蘇聯和平建議

【新華社北京三十日電】塔斯社布拉格訊：捷克斯洛伐克和平委員會在九月二十五日至十月二日舉辦和平週。和平週的口號之一是『不讓慕尼黑重演』。許多城鎮的製造廠與工廠勞動人民的集會上，職工們痛斥新戰爭的煽動者，譴責他們在十一年前曾在慕尼黑出賣捷克斯洛伐克人民，便利希特勒、墨索里尼發動帝國主義戰爭。勞動人民表示全心全意支持蘇聯的和平政策，擁護蘇聯在聯合國第四屆大會上提出的新的和平建議。各地決議紛紛送往和平委員會，表示了勞動人民願意竭盡一切力量爲和平與民族間的友誼而鬥爭的意志。

蘇向聯大所提和平建議 是增進國際安全新貢獻

美帝敵視和平的陰謀決難得逞

〈新時代雜誌評本屆聯大開幕〉

【新華社北京一日電】塔斯社莫斯科訊：『新時代』雜誌於九月二十八日發表題爲『聯合國第四屆大會』的社論。社論說：蘇聯代表團團長維辛斯基代表蘇聯政府向聯合國第四屆大會所提出的建議，乃是偉大的社會主義國家對於增進和平及國際安全的新貢獻。

蘇聯代表團這些建議的重要性和意義，是十分明顯的。其直接目的，乃在於增進和平及國際安全。因此，蘇聯的建議在和平擁護者的陣營中獲得最熱烈的響應，並獲得世界上一切國家的人民群眾的充分支持。

在蘇聯建議的照耀之下，美英集團企圖破壞聯合國、企圖把聯合國變成帝國主義陰謀的工具的努力，已顯得更加慘淡了。

華盛頓和倫敦的代表究竟向聯合國大會建議了些什麼呢？美國代表團團長艾奇遜又像以前建議過許多次的那樣，再次建議延長『巴爾幹委員會』這個委員會的壽命，再提出所謂『侵犯人權』的問題，建立朝鮮委員會，並用關於羅馬尼亞、保加利亞和匈牙利的神話，以非法的干涉他國內政。然而艾奇遜卻毫無誠意在減少國家軍備方面採取行動。他避免談到禁用原子武器的問題，他並再一次力圖在管制原子武器的藉口之下確立美國在原子能方面的統治權。至於裁減軍備，他以『沒有互信』和『獲得普遍協議』的藉口，……使聯合國變成美國帝國主義者所企圖的工具。……通過美國的這種議案的進行了，……把聯合國變成帝國主義的工具，……把他們的資本家對強盛國家的侵略……斷資本家竭力加強於全世界。

蘇聯決不怕任何威脅 並準備予戰販以打擊

任何一個旨在保持和平與避免戰爭威脅的蘇聯建議，都遭到帝國主義者及其僕從們的敵視。但是，和平的敵人愈來愈難玩弄他們的每一個詭計了。蘇聯始終一貫的促進和平的政策，受到一切國家人民的熱烈擁護。

和平的敵人把他們的主要希望寄託在原子彈上。他們打算以恐嚇和恫嚇來實現世界霸權的計劃。這就是爲什麼他們要如此瘋狂地反對禁用原子武器並鼓動戰爭的原因。

大家都知道，蘇聯雖然擁有原子武器，但是，它過去堅持並且打算在將來一直堅持無條件禁止使用這種武器。

斯大林早在一九三四年就說過：『我們的外交政策是明確的。它是保持和平與加強與一切國家之間商務關係的政策。蘇聯不想威脅任何人，也不想進攻任何人。我們主張和平並且維護和平事業，但是，我們不怕威脅，並且準備以打擊來回答戰爭挑撥者的打擊。』斯大林一九三九年談到蘇聯外交政策時又指出：『我們主張和平和加強與一切國家之間的商務關係。』這就是我們的政策。

蘇聯一向忠於並且要繼續忠於蘇聯領袖這幾句話裡所表示的原則。蘇聯代表團現在向聯合國第四屆大會提出的建議，就是根據這些原則而來的。它要求五大國締結加強和平的公約。這個建議表達了全體愛好和平的人類的希望。

聯合國第四屆大會的召開，恰是在儘管有那些戰爭販子的瘋狂努力而和平運動仍然與日俱增的國際氣氛中。群眾性的和平運動已成了國際和平鬥爭日——十月二日舉行的一系列示威——再一次證明了和平擁護者的力量。歷史教訓並不可輕侮的那些人們的警告。

聯合國在其憲章中規定對戰爭販子的懲罰，因此，要拯救人類免於戰爭的災難，以及保衛國際友誼的數以百萬計的人民的呼聲。這些數以百萬計的人民期望聯合國履行它的偉大任務——保障和平與國際安全的任務。

中國人民政協代表訪問記

青年團中央委員會書記 馮文彬的戰鬥生活

金鳳

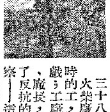

三十八歲的馮文彬的道路是這樣走過來的：九歲的孩子一天做十小時的工，火柴廠的童工，煤炭店的學徒，見不到青天，也見不到陽光，不能上學也不能遊戲；工廠左近的警察，穿西裝的小老闆，神氣十足的經理、廠長，他見了就輕視的吐唾沫、討厭，小小的心裡充滿了反抗的怒火，那時痛恨着所有坐汽車的闊人和帶槍的警察——這些壓迫工人的錢勢和權力。十四歲時，在大雨中等候着總五卅慘案的消息，從此知道了工人的敵人，還有帝國主義。十五歲時參加革命活動，十六歲時參加了上海工人迎接大革命的總同盟大罷工，拿着小紅旗走去歡迎國民革命軍。『四一二』大屠殺，看到那『國民革命軍』的槍尖挑起了工人兄弟的鮮血，階級的仇恨使他認清了敵友，在大屠殺以後的白色恐怖的日子裡，不顧危險參加了中國共產主義青年團和中國共產黨，從此開始了戰鬥的生活，並在戰鬥中學習着成長起來，總是到戰鬥最尖銳的地方去，站在鬥爭的前列：在上海地下青年團和黨的組織和赤色工會遭受着殘酷的摧殘時，他堅持了工人工作，積極參加了遊行、示威、大罷工等鬥爭，在一九二九年他到了東江和閩西蘇區參加了紅四軍，參加長征到了延安。一九三六年起從事青年工作，現在担任中國新民主主義青年團中央委員會書記，並代表青年團出席這次召開的人民政協。

從一個受着小老闆、廠長和經理欺負的童工到全國有組織的青年的領導者，從僅能寫自己的名字到能寫專門性的論文，從一個被警察威嚇着的工人，到今天成爲參加商討建國大計的人民政協的代表，馮文彬這卅八年的道路是戰鬥的中國工農青年的道路。這就是如馮文彬自己所說的：這就是共產黨的培養和教育的結果。認識真理——堅決革命，跟着共產黨走，不斷地努力工作，學習和戰鬥，站到工作最需要的地方去，爲工農大眾服務，這也是每個青年應走的道路。

他說到在沒有找到共產黨以前，他盲目反抗過廠長，結果被他的父親接着頭去賠罪；後來又進煤炭業做學徒，他進平民夜校努力讀書，因此他的學習的機會也被剝奪；馮文彬沉重地回憶着說：「在那些時候，反抗是無力的，出路是沒有的」，只有找到了共產黨，勇敢地參加了革命的行列，不懈怠的工作和鬥爭，才能不斷地進步，才有無限前途和希望！

馮文彬又談到在他參加革命工作時，他的父母只有他一個獨子，他們用眼淚和勸說來苦苦攔阻他，要他顧念家中的一線香煙，不要走這一條「危險的路」。那時他已完全獻身於革命，因此他倆的勸說只有徒然。今年他回到家鄉去看了他的父親和母親。十多年來，他們的生活已經都死了，有的被生活逼死了，有的慘況：有的全家都死完了，有的被殺了；有的老頭兒，一個個都不如這革命的兒子走的路對了！

是由於一切中國青年的好榜樣。正由於無數像馮文彬這樣的優秀的中國青年們的犧牲和奮鬥，今天中國青年才有了光輝的前途，和平、民主、統一的新中國才能出現。在這樣的新中國中，中國青年也才有了自己的組織，自己的領導。在新民主主義青年團的領導下，青年們可以自由地爲祖國努力學習和工作，把自己的理想變成現實，爲自己創立未來美好的生活。「在我們那時」，馮文彬感慨着說：「青年們，要愛國，也會坐牢受害甚至殺頭呢」。「因此我們要珍惜我們這鬥爭的勝利的果實。」馮文彬堅決地說：「青年們在過去反對國民黨政府，是完全對的，因爲那是腐敗的賣國的反人民的法西斯獨裁的政府。而今天中國人民已經建立了自己的政府，一個獨立富強的新中國，建立了中央人民政府，這個政府和過去的國民黨反動政府是完全不同的。我們青年應該認識到這個根本的變化：過去我們是被統治壓迫的，今天已經是新國家新社會的主人的一分子，因此，我希望中國的青年，要積極擁護人民自己的政府，要遵守人民政府所有的法令和社會秩序，在工廠內要遵守勞動紀律，在農村內要參加變工互助，在學校內要遵守學習秩序。青年團員則要團結推動和組織廣大青年來認識這樣的變化並採取上述的各種積極行動。」

馮文彬最後笑着說：「我們的先一輩的青年已爲我們做了開路的工作，做了掃清障礙的工作。萬里長征還只是開始，莊嚴美麗的大廈還只是奠立了基石，現在我們青年們要積極參加各種生產建設和國防建設，努力學習來改造舊社會，建立新社會。青年工人和農民要努力發展生產，青年學生和知識分子要努力學習和研究，此外並要積極參加人民的陸軍、空軍、海軍，積極響應人民政府的各項號召，積極地對於人民政府的各項工作提出改進的意見並參加這種改進。青年們要發揚我們優良的奮鬥前進的傳統，要成爲將要在全國展開的建設熱潮的一支突擊力量。我要竭盡自己的力量，和廣大的可愛的中國青年一起前進」。在他這樣熱情地激勵着青年和自己的時候，記者在馮文彬同志的身上看到了他在十五歲時參加革命的熱情，如今是更其沉毅，更其有力了。

訪教育界代表成仿吾

林洪

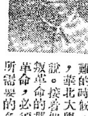

「中國共產黨對於教育事業一直非常重視，就是在最困難的時候，也從未放鬆過。」中國人民政治協商會議代表、華北大學副校長成仿吾在談話一開始後，就向記者這樣說。接着他又帶着回憶的語氣說：從一九二七年國民黨背叛革命的那時起，中國共產黨爲了繼續領導中國人民進行革命，必須廣泛地啓發千百萬人民的覺悟，培養革命所需要的各種幹部，因此便開始在革命根據地創辦各種學校。在十年內戰時期，在中國共產黨領導的各級政府中就有專管教育的部門，負責各種學校教育與社會教育。當時環境很惡劣，地區又比較小，學校的數目及其規模，自然不能和以後各時期相比較；不過，這確是中國人民教育事業的一個良好開端，今天回憶起來，我們會感到十分愉快！

成仿吾在解放區做教育工作時間頗長，特別在幹部教育方面。抗戰前即參加培養幹部的工作。抗戰爆發後，中共中央爲滿足各地赴延安的先進青年的要求，曾創辦陝北公學，成仿吾即被任爲該校校長。一九三九年陝公、魯藝、青訓班及工人學校合併成爲華北聯合大學，成仿吾仍爲校長。一九四八年華北聯大復與北方大學合併爲今日的華北大學，他繼任副校長。十多年來，在他的培植和教育下，已有數萬青年湧向革命的崗位，他愉快地向記者說：「我們的同學已佈滿了全國各地，尤以華北地區爲最多」。其中，他並以親身的經歷敘述了人民教育事業成長的歷程。他說：「抗戰開始後，人民教育便更加發展起來了，廣大的知識青年爲愛國心所驅使，紛紛跑到延安來，中國共產黨爲適應新的形勢，成立各種幹部學校，對他們進行革命的政治教育。一般經過一兩個月甚至三兩星期的學習，就分發到工作崗位上去了。以後，幹部學校根據地日漸擴大。

教育機構如小學、中學、師範等也普遍設立，詳細的數目字沒有，但可以斷言，抗日時期，解放區的學校教育大大地超過了國民黨統治時代。我們還有各種形式的社會教育，如民眾夜校、成人識字班，以及各地盛行的冬學等，對於掃除文盲，提高群眾政治水平均有顯著成績。這是人民教育事業的一大特點。其次我們的教育是爲廣大人民服務的，因此它實行理論與實際一致的教學，學校是根據需要才設立的，學生們的學習隨時都要聯系着實際來進行，而學習得來的東西又隨時拿到實際中間去運用。所以學生們學完之後，一定能有工作，並能担負一定的工作。

十多年來，解放區的各級學校培養了不下幾十萬幹部，對抗日戰爭和今天正在進行的人民革命戰爭都起了很大作用。成仿吾談到這裡着重地說：「這一偉大成績的獲得，首先是中共中央的爭取、團結、教育、改造知識分子的政策的正確，還有無數教育工作者犧牲奮鬥的結果。」

最後，記者問到新中國的教育前途，成仿吾樂觀地說：「毛主席在人民政協的開幕詞中，已清楚地告訴我們：『隨着經濟建設高潮的到來，不可避免地將要出現一個文化建設的高潮。』我們的教育工作者要充分領會這一句話的意義，要準備好一切來迎接這一高潮。我們教育工作的前途是十分光明遠大的。我們應該加緊工作，努力學習，肩負起這一偉大而艱巨的任務！」

成仿吾復進一步指出：今天戰爭尚未結束，在經濟困難的情形下，目前的中心工作首先是舊有教學制度、課程內容及學校的改造，教學方法等均應有步驟地去掉反人民的、反動的毒素，而使之符合新民主主義的精神。教育界的同仁則必須明確樹立爲人民而辦教育的思想，逐漸做到根本改變我們教育工作的思想內容，這是教育改革的中心環節。

華僑熱愛人民的祖國

——訪問國外華僑民主人士代表陳嘉庚

海原

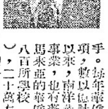

「我們海外華僑一向熱愛祖國，對於祖國前途抱有很大的期待。」這是陳嘉庚代表海外華僑民主人士和愛國同胞，在九月二十四日中國人民政協第一屆會議上的表示。

陳嘉庚是海外華僑領袖之一，他僑居的馬來亞，總人口六百多萬，華僑就佔了二百五十萬人。暹羅、緬甸、安南、菲律賓、印度尼西亞、北婆羅洲等南洋各地，共有人口一萬萬多，華僑就佔了一千萬人。華僑在當地經濟上也有很大的力量，各地米碾、橡膠廠及其他工廠，大部是華僑經營的，零售商販，不論在城市或內地，更多是由華僑經營的。

雖然熱愛祖國，但在過去的日子裡，華僑得不到祖國的保護。他們大多數是福建、廣東兩省人，在家鄉受壓迫受剝削，被迫走南洋，到了異鄉當作「豬仔」，勤勞節儉，苦幹，在帝國主義的排擠和壓迫下艱苦奮鬥，成爲開發南洋的主要力量。這中間含着多少辛酸淚。日寇投降後，中國曾列爲世界四強之一，海外華僑興高采烈，還有不識祖國文字的僑胞也紛紛要學習祖國語文。結果，國民黨政府的腐化，使僑胞大失所望。正如陳嘉庚先生所說的：「這二十幾年來，我們和我們國內的同胞吃夠了國民黨反動政府『好話說盡，壞事做盡』的苦頭！」

每年華僑匯回祖國的款項，數以億計。從辛亥革命以來，南洋華僑的文化教育事業，也有蓬勃的發展。僅馬來亞的華僑，就辦有一千八百所學校（英文學校在外），二十萬左右的學生；都用國語教授，使得國語通行南洋。馬來亞一地即有中文報紙十多種（內新加坡有四、五種），每日出兩大張。香港新華分社每日由港航寄的稿件，至遲第二天即可送到南洋，除國民黨反動派操縱的報紙外，華僑很歡迎新華社的稿件，都希望新華社能在南洋設立分社，和更多的介紹人民祖國各方面實際情況。

陳嘉庚在戰爭結束後，發表過不少的言論，反對國民黨政府的賣國和壓迫人民，他說：「國內的政治不上軌道，我們在國外的僑胞也就受盡了國民黨反動政府的氣。」抗戰勝利後，南洋各地民族解放運動風起雲湧，在帝國主義和反動派領導下，許多華僑青年，也參加到馬來亞人民的民族解放鬥爭中，竟遭到英帝國主義的迫害。英帝國主義把他們當作共產黨，關在集中營，……國民黨反動派和特務，毫無人性的……

時，陳嘉庚先生看到北京、上海、東北等地的工業建設，對人民祖國的前途，充滿了信心。他說：「這次的參觀，以工業方面給我的印象最深刻：撫順的煤礦，鞍山的鋼鐵，本溪的鐵礦，規模都很偉大。」……人民政府的成就，廠長、職工都是人民的……華僑中的愛國民主人士，都在努力爲祖國的建設而工作。……陳嘉庚曾在六月下旬至八月中旬之間，以六十天左右的時間，到東北參觀了十餘城市，六十多處工廠，以及學術機關、監獄、菜市等場所。所得印象爲：「各負責當局，態度懇切，勤奮虛懷，生活簡約，衣服樸素……治安秩序，井然……」

他說：「海外僑胞一致擁護新中國的政協，熱烈地期待新中國的強大，希望祖國的建設早日完成。」陳嘉庚先生最後說，他要把祖國的實況介紹給海外的僑胞，號召他們回國參加建設。

記中央人民政府成立盛典

林韋

中華人民共和國中央人民政府正式宣告成立了！這一震撼世界的巨響，由中國四億七千五百萬人民的偉大領袖，中華人民共和國中央人民政府毛澤東主席在北京天安門上莊嚴響亮地喊出的時候，參加盛典的三十萬群衆中爆發了經久不息的歡呼，紅底五星的國旗徐徐升上二十二公尺的高竿，五十四門大砲齊鳴，軍樂隊奏起十多年前曾經激發了無數萬愛國人民向日本帝國主義衝鋒前進的義勇軍進行曲。時間是十月一日下午三時。

記得這個可珍貴的時刻：它宣佈了舊中國完全死亡，宣佈了人民的新中國的誕生。中國，中國人，將不再是屈辱的殖民地與殖民地奴隸的代名詞，而要永遠地受到全世界愛好和平民主的人民的尊敬了。中國人民從此有了屹立於世界和平民主陣營的祖國，有了眞能保護自己，代表自己的政府。受過多少代封建帝王直接統治與日本法西斯、蔣家小朝廷血腥屠殺的北京人民，將更加清晰地永遠記得這個可珍貴的時刻。

帝林般飄揚在高空的紅旗，無數紅色的五星燈、園燈、各種兵器與鐮刀斧頭，都在「中華人民共和國萬歲」、「中央人民政府萬歲」、「毛主席萬歲」的巨幅標語下標誌出人們一致的強烈願望：要鞏固自己的祖國與人民政府。所以，在會場中心舉行分列時，群衆中湧起了同樣狂熱的歡呼。整整兩個半鐘頭的檢閱，許多人沒坐也沒坐一下。電影機、照像機、望遠鏡和幾十萬雙眼睛，一直集中凝結在受檢閱的部隊身上，生怕看不清或漏過任何一個可以看得到的武器與戰士。

人民的武裝部隊兩個半小時的檢閱，給予人民的是更加堅固的勝利信心。我國年青的海軍部隊與空軍部隊，第一次公開的列隊出現在人民領袖和廣大人民的面前了，海軍陸戰隊整齊的步伐，煥發的精神，使人堅信它們既是從無變成有，必將從小變成大。隨着我們偉大祖國的繁榮鼎盛，我們會建設起一支強大的海軍。空軍成列成隊地飛過會場的上空，人叢中帽子飛舞起來，手巾揮舞起來，手裡拿着的報紙和其他物件都飛舞起來。人們隨着軍樂隊奏出的解放軍進行曲的響亮節奏拍着手，合着拍子，發出這樣那樣的讚音，幾十萬的步兵部隊，砲兵部隊，戰車部隊與騎兵部隊以等距離等速度整團整師地穩步行進，是檢閱中歷時最長的一段，一直頂到太陽西下。但是，人們不厭其多，不厭其久；人們互相詢問着：「這是什麼砲呀？」「這是什麼人呀！」每個人都把別人當成全知者，想更多地得到對自己部隊的知識。指揮台上久經戰陣的軍官們向身旁的非部隊人員不斷地解答着：「頭兩輛並排的小吉普車是指揮員和政委，後兩輛是參謀長和政治主任，後面一輛是旗兵，這隊野砲是日式九零野砲，能打三十華里，這是美國的十五生的大榴彈砲，這是裝甲車營，……」所有摩托車與戰車、砲車……都是油漆了的，裝了紅星與八一字樣，輪子一圈白，顏色壯美而一致。這是人民的戰士們加意裝飾了的。

往西長安街看，不知還有多少里長的部隊已走出多少里；往東長安街看，不知還有多少里長的部隊準備走進會場來。人們越看越振奮，覺得自己祖國的武裝力量已是如此地強大。騎兵部隊的許多連隊最後以極整齊的五馬並跑經過主席台前時，激起多次的熱烈鼓掌。不僅跑的齊，而且馬的顏色也是以各個連隊爲單位，要白全白，要紅全紅。

最後一隊騎兵跑過去的時候，天安門紫壁上的太陽燈、各色燈光在黃昏裡開始發亮，人叢裡的燈籠火把都點着了火，全場一片火光紅浪；爆花筒向高空成群成群地放出紅色、綠色、雪白色火球，拉着無數美艷的火線，回頭下降，嗶嗶拍拍響成一片。東西長安街上夾道的人群，開始圍觀提燈遊行的漫長行列，交互地喊起「中華人民共和國萬歲」，「中央人民政府萬歲」，「毛主席萬歲」的歡聲。

祖國的堅強守衛者

而東　江夏

人民解放軍特種兵部隊的雄偉行列，是十月一日在北京天安門廣場舉行的中華人民共和國中央人民政府成立盛典中三十萬到會者集中注目的行列。人們從這個雄偉的行列中，看到將革命進行到底、澈底消滅帝國主義及其走狗的殘餘勢力的保證，看到進一步鞏固人民國家與人民政權的保證。

這裡有機動砲部隊，有高射砲部隊，也有戰車部隊……參加檢閱的大砲中，包括美國造的十五公分口徑和十公分五口徑的榴彈砲，三七高射砲；也有日本造的九零野砲，三八野砲，七五高射砲（其他十五生的重迫擊砲、八二迫擊砲、六零砲、九四山砲、一四山砲、火箭砲、戰防砲等，均不在內）。這些砲均由汽車牽引，是完全近代化的。戰車隊，則包括美造坦克、日造坦克、美國裝甲汽車等。

這些武器的來源，這兒的指揮員、戰鬥員和政工人員都用詼諧的語調說：「這是美國帝國主義和日本帝國主義給咱裝備的。」或者說：「這是咱們的運輸隊長蔣介石運送給咱們的。」一點不錯；你看，砲是美國和日本帝國主義的，隨砲所帶的彈藥全部是美國的，牽引用的大小吉普與其他汽車也都是出自美國最大的司多白克摩托廠。」

這個近代化的特種兵部隊的從無到有、從小到大的過程，也和人民解放軍的其他部隊一樣，是經過無數次的浴血苦戰，不斷地從敵人手裡奪來武器裝備自己的過程。這次參加檢閱的華北×砲兵團，即是有代表性的例子。他們是一九四五年人民解放軍解放張家口時繳獲了幾門砲才成立起來的小小砲隊，在人員馬匹無訓練、大砲技術還不能掌握之時即投入戰鬥。但是，他們經過保（定）南保北戰役、正太、青滄、懷來戰役、石家莊、滿（城）南、太原、察南、冀東……等多次戰役，他們的大砲增加了好多倍，而且大部已美械化了。戰術上也有了許多新創造。射擊的準確性一般都達到了第一發就命中。

某團的砲五連（現稱一連），成立的經過也和上述情形差不多。最初（一九四五年）只有三門野砲。但是，他們以戰場爲練兵場，迅速地掌握了新的技術，並發展了更高的技術。太原戰役決戰以前，他們在太原前線以劣勢地位堅持過六個月另二十天的苦戰，他們有效地控制太原敵之六個機場，前後擊燬敵機九架。敵人爲逃開這個連的轟擊，曾連續轉移過六個機場，但每次均未逃掉。我們的砲手，在一萬五千多公尺（合三十華里）之外，不移砲位地連續擊中了牠們，創造了砲戰的奇蹟。敵人的前沿陣地離這三門砲很近，每天都用幾百發砲彈來打；最緊張的三、四天裡，每天落在他們前後左右的砲彈達到一千四百多發，而由於工事和偽裝的巧妙運用，他們始終屹立於同一陣地，未被擊中。敵人派兵來夜摸，派飛機來轟炸，都歸失敗，而英勇的戰士們卻百煉成鋼，越發沉着堅定了。他們利用戰爭的空隙幫助駐地群衆收秋，擔水，也學習文化；連隊小報出到七十三期，帶職士兵加緊學習，半年內竟達到了文盲消滅，人人識字。而今，這三門身經百戰、帶着九十處傷疤的野砲，終於和太原、遼西、平津、襄陽等各次戰役中奪自敵手的新砲並排地構成比當時強大許多倍的雄偉行列，來共同參觀中華人民共和國中央人民政府的成立盛典了。

三門砲，在敵人手裡頂什麼用呢？百門砲，又頂什麼用呢？從大到小，從小到無就是敵人的規律。但是，一經轉到人民之手，就會發揮無窮的威力。從無可以到有，從小可以到大，從大當然可以到更大。現在我們不僅能從敵人手裡奪得，而且有了許多自造武器的工廠，那麼，毛主席和人民政協所號召、所預期的強固的國防，只要繼續努力，還有達不到的嗎？

現在，成立較晚的高射砲部隊和戰車部隊也已在加緊學習技術，準備迎擊任何膽敢侵犯和搗亂我們人民祖國的國內外反動勢力。高射砲部隊三月份發動的六禮拜學習運動，技術的進展已相當於敵軍一年中的成績，使解放過來的技術軍官都感到驚奇，這些老粗工農比有文化的人還學習得快。原因其實很簡單，這就是高度自覺的學習精神。他們爲了迅速掌握技術，好些人把結婚都自動推遲，拒絕了父母的催促。他們把若干重要的公式與法則寫在紙上，不分晝夜地輪流苦練，練了又討論。這種狂熱的、高度自覺的堅持不懈的學習，將使這些近代化的武器發揮最高的威力，構成人民祖國不可撼搖的國防力量。

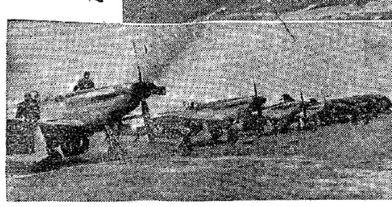

▲年青的人民空軍，首次列隊飛越首都上空，向偉大領袖毛主席、朱總司令致敬。

待命起飛之機羣▼

我們飛行在人民首都的上空

柏生　家熾

在十月一日——中華人民共和國偉大的誕生日，我們到了中國人民空軍某基地，去參加人民空軍的檢閱飛行。

在遼闊的機場上，一排排銀色的、綠色的、灰色的飛機，整整齊齊的排列在跑道的兩旁。所有飛機都油飾一新：機頭是紅色的，機身和翅膀上一律飾以鑲金黃色邊的紅星，機尾是紅白相間的條紋。這些飛機都是美國貨，在人民解放戰爭中，有的被空軍健兒駕駛起義，有的經人民解放軍地面部隊所俘虜，現在已全部變爲人民自己的武器。當我們到達機場的時候，人民空軍的飛行員正精神奕奕，整裝待發，準備參加慶祝中華人民共和國誕生的隆重閱兵典禮。

指揮部下達了「準備出動」的命令，機場上立刻響起雷霆萬鈞的馬達聲音，第一隊飛機輕快地劃過跑道。這時，天空陰雲漸散，太陽從雲朵中射出金光，飛機劃破雲層騰空而起。十分鐘以後，我們乘坐的一架也升到空中。這架飛機飛行員是一個姓王的年青英俊的小伙子，他駕着自己在今春起義時飛來的全新的飛機，要在人民的首都上空接受人民領袖毛主席、朱總司令莊嚴的檢閱，他興奮地向大家保證：今天一定堅決完成這一光榮的飛行任務。

飛機都到了指定的集合點。機羣等待命令進入北京上空。小巧的驅逐機在我們的旁邊和上空飛翔而過。四點二十分，指揮部發出前進的命令，兩架綠色飛機從我們的左上角掠過，霎安許地轉首圈兒。驅逐機在我們的旁邊和上空飛翔而過。四點三十分，北京出現在我們的眼前。琉璃瓦的宮殿，紅色的旗幟所掩蓋，整齊的街道，這壯嚴的人民首都，今天被紅色的旗幟所掩蓋，緊加襯托了紅旗和黑壓壓的人羣。天安門出現在機翼下面，數不清的紅旗和黑壓壓的人羣連成一片，地面的裝甲部隊正緩緩行進在司令台前。發動機的震響充滿了人民首都的上空，從空中鳥瞰，只見人羣攢動。「毛主席和朱總司令一定見到我們了！」大家心裡都這樣想，希望飛機還能再往北京上空轉一回。但是這不在檢閱程序規定之內，我們只得奔飛機場而去了。當我們又降落到原來的跑道上時，大隊長趕緊跑來告訴飛行員同志們，「我們的隊伍整齊威武，贏得了北京人民的熱烈歡呼」！

紅色的戰鬥機群

馬凡陀

在共和國的元旦，
我跟隨我們自己的空軍，
坐着我們自己的飛機，
飛臨北京上空！
我心跳，我興奮，我歡呼！

雲朵飛過窗口，
陽光撫摸機翼，
我看見了新生的田地、村莊，
我看見了祖國的錦繡山河！
這是我們美麗無匹的都城：
一片金黃的宮殿，
藍的海，綠的樹，白的塔……
一座巨大的花園！

紅色的戰鬥機群，
三架接着三架，
打天安門前飛過，
打毛主席的手臂下飛過，
數不清的紅旗飄動，
數不清的手臂揮舞。
我彷彿聽到那歡呼的浪濤！

「看！我們有了自己的空軍！
中美反動派屠殺人民的武器！
如今掌握在我們自己手裡！」
我看見我們的空軍微笑了！
人民是多麼熱愛着你啊！
你英勇地冒險起義，
在那緊張的黑夜，
掙脫魔爪，
投向人民！

在共和國的元旦，
我跟隨自己的空軍，
坐着我們自己的飛機，
飛臨北京上空！
我心跳，我興奮，我歡呼！
這是人民的第一支空軍，
牠就將依照毛主席的話，
發展成爲一支強大的國防軍，
消滅反動派，
消滅侵略者！
保衛我們的領空！
保衛我們的共和國！

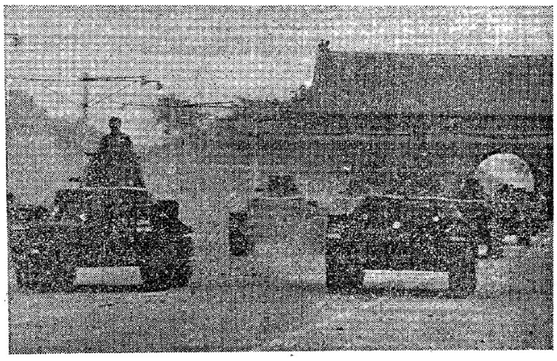

漫長的坦克行列

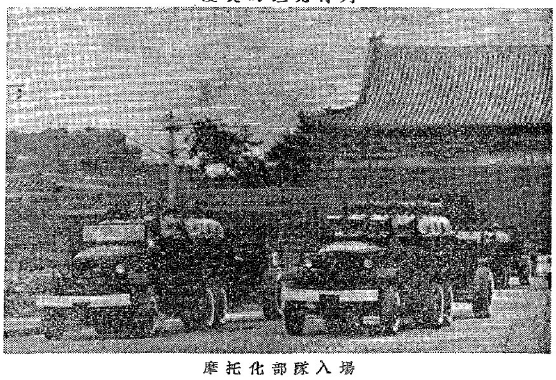

摩托化部隊入場

首都十月一日之夜

青寒

萬千紅燈，萬千火炬，三十萬人的有組織的隊伍，在蔽天的紅旗招展下面展開了。數萬群衆，湧向天安門前的大橋，以震天的吼聲狂呼「毛主席萬歲、萬歲、萬萬歲！」在天安門的門樓上，毛主席起立頻頻向歡呼的人群揚手致意。驀然間，萬架彩色的禮花撒滿了天安門廣場的高空。這是由一百支槍組織成的禮花放射。禮花從四面八方騰向天安門廣場高空，從六時半，直延至七時。首都浸沉在狂歡裡了。

指揮宣佈：遊行開始。兩路漫長的行列，在「人民解放軍進行曲」的樂聲中，分向東西前進。東路遊行隊伍以被服廠工人爲先導，農民跟近，機關人員、學生、部隊……繼後。這支象徵着全國人民大團結的隊伍，從早上八點鐘，從各個角落匯集到天安門廣場，而今已經過去了十多個鐘頭，沒有吃午飯，沒有休息，但是，爲立國大典的歡欣所鼓舞着，精神始終飽滿而充溢，聽吧，當隊伍踏出三座門的時候，壯偉的歌聲響起來了：「走，跟着毛澤東走！」遊行開始了。從西長安街到東長安街，從王府井到王府大街，從西單到西四：遊行的隊伍被夾道歡呼的人群所堵塞，兩個單位並列前進已經不可能了。遊行的隊伍走到那裡，就和夾道群衆的掌聲連成一片，口號聲連成一片。

在夾道歡呼的人群中間，雜立着爲數衆多的老年人，有的則搬了一把椅子坐下來。這成爲十月一日首都之夜的很大特色。他們有的是很少出門的，可是，用東單大街保康大藥房門前的劉老先生的話來說，他們今天卻要來看看這「萬年不遇的大喜事」了。

王府井北口，突然捲起一陣急驟的掌聲，樂隊來了，一百八十件樂器齊奏着「團結就是力量」。追隨在樂隊之後，一位青年人對他的同伴說：「要是國民黨的樂隊，你不用想看一看。」他的同伴幽默地回答道：「國民黨也有過樂隊，不過，跟賣茶葉的差不了多少。」

樂隊的兩旁，跟隨的人越來越多，形成了一支特別的遊行隊伍，這是一支沒有組織的隊伍，可是它被樂隊組織起來了。他們與樂隊並列行進，他們鼓掌，他們歡呼。馬路兩旁一群一群的小孩，連那些還剛剛進小學的在內，隨着樂聲，拍着小手，高唱着「東方紅，太陽昇，中國出了個毛澤東」和「團結就是力量」。的確，就是這團結的力量，在毛澤東的旗幟之下，爲他們的前途創造了無限光明幸福的遠景。這情景，給一位醫園掌櫃以很深的感動，他意味深長的說：「這眞是與民同樂。」

當遊行隊伍離開會場兩個半小時的時候，整個首都已經爲不息的歡呼聲所震撼。可是，在天安門廣場上，還有長長的行列，正有秩序地踏出會場呢。

這眞是「萬年不遇的大喜事」。人們曾經和抗日戰爭的勝利日的情景作比較。可是，一位小販說了：「那時候才有幾個人，連這三分之一還不到。共產黨來了，各行各業全組織起來了，這該是有多少人呵！」其實，眞正的意義還不在這裡，抗戰勝利日，正是國民黨匪幫劫收時，當時，人民由於抗戰勝利所引起的歡欣，沒有幾天就被匪幫的魔掌撲滅了，那時的歡欣，正好成爲蒙受新的災難的開始。可是，一九四九年十月一日之夜的狂歡，卻正是偉大的中國人民走向繁榮昌盛的開始，爲自己創造文明與幸福的開始，這條廣闊的大道，偉大領袖毛主席已經指示給我們了。

毛主席檢閱學生的隊伍

金鳳

天安門四周焰火升起，滿天綠星飛迸，遍地火龍翻滾，提燈遊行開始，北京的學生們排成了一隊隊白色的，藍色的，黑色的密集隊形，高歌着他們的戰鬥歌曲「團結就是力量」，挺胸齊步前進，年青的聲音清脆地高呼着「毛主席萬歲」！激起了主席台上一陣陣的掌聲。這時，驀然一聲洪亮堅毅的聲音在高空中迴旋：「青年同志們萬歲」！學生們聽到了這是毛主席的聲音，千萬顆心頓時感奮激動起來，立即整頓隊伍，三十個人橫成一排，大縱隊行進走過主席台前向毛主席致敬，讓毛主席來檢閱一下北京學生的隊伍：只見貝滿女中一丈二尺高的紅紗紮的大紅星，電燈泡在上面閃閃發亮；燕京女中一色白衣白褲白鞋，純白色的隊伍中的紅燈籠分外鮮艷；清華大學的化工系紮了一所化工廠和一座大鍋爐，上面寫着「發展重工業」來表示他們的志願；航空系紮了一座大飛機，上面寫着「鞏固國防」，機械系做的坦克模型和眞的一樣，裡面還坐着一個學生扮成的坦克手……這是一支爲着今天和明天的幸福而歌唱毛主席的隊伍，毛主席在擴音器裡吩咐着把水銀燈打亮了，他仔細地在看着這年輕的幸福的一代的行列，並不時在學生們繼續不斷的「毛主席萬歲」的歡呼中回答着「同志們萬歲」，「萬歲」！

四萬多的學生隊伍走過去了，隊伍最後的華北大學和華北人民革命大學的一萬四千學生，以八根火炬前導着，直達天安門前的石橋上向毛主席致敬，幾十面大紅旗在後招展，幾百支火把閃爍成一片火海，一萬多面紅燈花燈組成了一條輝煌的火龍，在三座白石橋上滾過，學生們望見了毛主席在不斷地揚手致意，不斷地高呼「同志們萬歲」時，他們欣喜若狂，把帽子擲向天空，把紅燈高高舉起，直向橋上飛奔，熱烈地歡唱：「在毛澤東的旗幟下我們勝利地前進！」只聽見橋上的「毛主席」和主席台上的「萬歲」已響成一片，學生們和毛主席距離得這樣近以致呼聲相應和，他們的心更和毛主席的心連在一起！

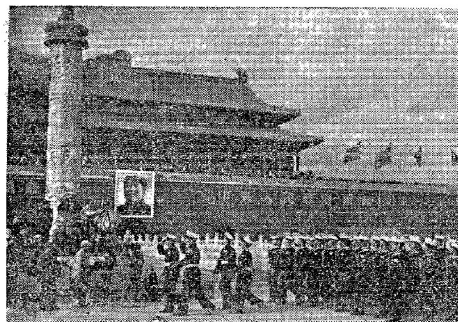

閱兵台前之海軍代表部隊

禮花騰空，提燈遊行開始了

各地行情

北京　十月一日

貿易公司食糧牌價（×者爲零售價）

市場價格　糧類　煤類　紗布類　副食品類　雜貨類

品名	單位	價格
[illegible]	[illegible]	[illegible]

上海　九月三十日

品名	單位	價格
[illegible]	[illegible]	[illegible]

天津　十月一日

品名	單位	價格
[illegible]	[illegible]	[illegible]

太原　九月三十日

貿易公司價格　市場價格

品名	單位	價格
[illegible]	[illegible]	[illegible]

保定　十月一日

品名	單位	價格
[illegible]	[illegible]	[illegible]

唐山　十月一日

品名	單位	價格
[illegible]	[illegible]	[illegible]

張家口　十月一日

品名	單位	價格
[illegible]	[illegible]	[illegible]

慶祝中華人民共和國誕生！
華北百貨公司北京分公司
廉價出售大批勞軍用品
毛巾　襪子　肥皂　球鞋
凡機關團體勞軍購買者一律給予優待
門市零售贈送國慶紀念日記本
每次購買五千元以上者即贈送一冊
（自本月四日起）
王府井大街五十二號　電話（五）四〇四二號

中國人民革命軍事委員會鐵道部啓事
（發文運告字第十七號）
本部爲完成國家運輸任務，實行計劃運輸，公私營企業及貨主在運輸計劃外需用貨車聲請辦法，曾規定貨主手續，由本部先後在人民日報公佈，但仍有貨主來本部接洽要車，爲提高效率計，凡臨時需要少數車輛，希即直接向沿途各站請求，如涉及兩個區局（南方、北方、東北）或有特殊情事者，請逕向鐵路管理局分局或辦事處接洽爲盼。

求實中學附設鐵路職業班招生
㈠宗旨以配合人民鐵路發展計劃培植鐵路技術人才爲主㈡科別設運輸會計兩科㈢畢業年限二年㈣待遇畢業後成績及格者由鐵路服務㈤資格初中畢業或同等學力之男女青年㈥……㈦費用……㈧報名日期即日起至十月八日止在東城大街本校……減免費辦法備有簡章函索附郵五十元

四川人，起來！

四川人，起來！
像保路同志會
圍攻成都府那樣，
九府十三州，一百單八縣，
全四川省的老百姓
一齊起來！起來！
拿着鋤頭起來，
拿着梭標（鈍矛）起來，
拿着板刀起來，
拿着菜刀起來！
牛耳砲也好，
鳥槍也好，
吊刀子，剪刀，錐針，
什麼都好，
一齊拿到手裡，
起來！起來！起來！

昨天是活捉趙爾豐，
今天是活捉蔣介石。
把這個殘民以逞的
萬惡滔天的賣國賊
快給大家活捉着！
不要讓他跑掉，
但也不要把他殺掉，
等候全國人民的公判！

他有飛機，
不要讓他飛上天！
把那飛機的翅膀摘掉，
把飛機場封鎖起來！
飛機是美國人造的，
飛機場是四川人造的，
四川人有權
佔領飛機場！

他有特務，
不要讓他們橫行無忌！
把他們抓起來，
強迫他們勞動，
讓他們改過自新。
要不服從，
打斷他們的狗腿！
蔣介石只是一個人，
四川人是七千萬個。
難道七千萬個就只等於一串零，
連一個也不如了嗎？
爲什麼讓這賣國賊
在四川省的空中
自由自在的飛來飛去？

爲什麼讓這賣國賊
火燒了重慶城，
又自由自在地飛往成都，
一屁股坐在四川人
七千萬個的頭上，
自由自在的在那兒放屁？
難道四川人眞個是「耗子」，
強盜進了倉，大偷大搶，
大家都躲進洞子裡去了？
難道四川人是一群阿斗，
曹操趕到，生命都難保，
卻還在趙雲的懷裡睡覺？
多麼可恥呀！
快把那長江，泯江，沱江，
金沙江，嘉陵江，大渡河，
把所有四川的江水河水
通同挑起來，
把蔣介石所污穢過的地方
通同洗乾淨吧！
把重慶洗乾淨，
把成都洗乾淨，
把峨嵋山洗乾淨，
把青城山洗乾淨，
不要再讓那
死心塌地把祖國大拍賣的
癩皮走狗的洋騷臭
再要臭氣逼天！

起來，大家一齊起來！
全中國都快要解放了，
打破「天下已治蜀後治」的老例，
讓四川先治起來吧！
讓每個四川人都成爲朱德，
成爲劉伯承，陳毅，聶榮臻吧！
今天有一件大功勞
在等待着四川人，
而且是輕而易舉的，
不是登天，不是跨海，
而是活捉蔣介石！
起來，四川人！
九府十三州，一百單八縣，
全省的老百姓
一齊起來！起來！
活捉蔣介石！
活捉蔣介石！

（九月二十四日）

在美國南方

楊剛

某年春天，我和一位美國朋友到美國南部去旅行。我們的目的是穿過極南各省到加里福尼亞去。據說春季走這條路是最好的，這時南部還不是熱得不能忍受，可是熱帶蓊鬱繁茂的氣氛已經是滿鼻滿眼。等到夏天來了，南方太熱時我們會已經離開它而到金光明亮的加里福尼亞去了。

我的朋友原是北歐種，頭髮淺栗色，白皮膚上有些神經兮兮的小黃斑點，眼睛尖而小，也是栗色，閃動得很快，使人以爲她精明能幹，有時也好像是不够穩重。雖然如此，她行動說話卻素常顯出滿有經驗，不容易驚動的樣子。她的名字叫俄加。我們約在一起旅行，是爲了幾個南方演講會的原因。俄加是屬於一種反對民族歧視的團體的人。所以在這些講演會裡她有一份。

我承認我對美國南方早已有了一種成見，因爲那個地方以歧視黑人出名。記得在赴美途中，船上一個茶房（讀者應原諒我不說出他的皮膚顏色吧。你想，在美國船上侍候中國籍客人的茶房，那有不是黑皮膚的呢？黃皮膚人除了極端特殊情形，是不可能在美國機關找到職務的。）對我說，他根本不覺得他是美國人。在紐約，那個把自由神像供在頭頂上的所謂自由城，我也曾多次聽到講起哈爾列姆，那是白人不肯走近的區域，好像是紐約市中的大痲瘋區一樣。究其實，那地方不過是被白人財主們強迫製造的黑人居住地帶而已。事實上，黑人問題好像是美國的代名詞，又好像是長在美國鼻子上的大膿包，遠遠在海上就能看見，而且也聞得見它的臭味。因此，對於南方這樣一個膿包區域，我算是有了充分準備，不打算到那裡去找神仙世界的。

即使是這樣吧，過了華盛頓在火車上我已經就有一種進了生番世界的感覺。車廂還是很漂亮。白皮人們還是把脖子鈕扣扣得整整齊齊的，下巴剃得和紅色柿子一樣，由穿白褂子的黑皮膚人們來侍奉着。飯廳裡還是閃閃亮亮的銀器和瓷器，盤子裡用文明方法做成的雞子，黃松松的，旁邊還要配一棵碧綠的香菜。整個車廂裡到處都好像是照得見人那麼的乾淨漂亮，够得上標準的西方文明了。可是就在這個文明世界裡，我得到一種不可告人的生番世界的感覺。我們的車廂裡原來有兩個黑色客人的，現在他們忽然不見了。也許是到站下車了吧。餐車裡現在是一個黑人也沒有了。在餐車的一頭深深垂着厚呢絨幕，把那一小段地方緊緊掩蔽着，好像裡面藏了什麼不能見人的東西。偶而簾幕起處一個光頭穿白褂子的黑茶房高高托着一大盤菜看鑽了出來。就在這一刹那，我瞥見裡面黑黝黝的盡是黑面孔黑頭顱擠擠擠的在那裡蠕動，好像在草莽森林中所見的情形一樣。但這只是極短的一刹那，馬上簾幕又封嚴了。整個餐廳依然雪亮，依然是雪亮的白色人們在悠然聊天。

這種情形使我非常驚異。大概我是停止了吃喝，盯眼望着那古怪的簾幕，因爲俄加把我搡了一下，用一種厭惡的聲口說：

「看什麼？那裡面是黑人在吃飯。他們就是這樣受歧視的！」她反着叉子叉了一塊雞到嘴裡去，繼續很世故的提醒我：不要老瞪那呢絨簾子，否則裡面被歧視了的黑人發現了是會生氣的。

飯後，由於好奇心的驅使，我決心穿走整個火車，看看這種歧視的究竟。老實講，我雖生在一個多民族的中國，卻還沒有看到過這種一民族命令另一民族整個做下等人類的事。這好像是野蠻時代的所謂行爲，與眼前晶晶亮亮的所謂西方文明絕不相稱。我不和俄加講，就去開始我的探險旅行。我想看看黑人車，尤其是想找到那和我們曾經同過車廂的兩位黑人。其中那女的眼睛很大，很富表情，我以爲是美麗的。

火車過了華盛頓之後，南去的客人似乎少了些，車輛顯得很空。我一口氣走了七八輛車，人都不多，而且沒有一個黑色皮膚的人。我有些灰心，打算回頭時，才忽然找到一個車廂是隔成了兩半的。一半較長，都是白人；另半較短，都是黑人。這黑色的半節車顯得又暗又髒，可能是因爲車身太舊，光綫太少，而且糟雜擁擠的原故。很快我發現從這半節車廂裡四面八方都是白瞪眼向我集中。而在這冷森森的白眼的包圍之中，我看到一對惡狠狠的大眼像兩片刀鋒直指着我。我感到恐怖，趕緊回頭就走。甚至那個曾經和我同了車的黑種女人也用那樣狠毒的眼光來看我。

回到自己車廂裡，我不把我的經驗告訴俄加，儘自己望着窗外生氣。俄加神經兮兮的把我看了半天，好像不明白我是爲了什麼，也不言語。

愈向南走，這種不容易消化的經歷愈多。因爲是和一個白種人在一起，我覺得自己好像永遠在對黑人打埋伏，有他的地方沒有我，有我的地方沒有他。甚至連街道都分了黑白。至於飯館、酒店、候車室、毛房、電車、汽車——白人司機不替黑人開車，不進黑人區域——所有一切人和人有關的東西都分成了黑白兩個世界，黑白一礮頭，就是白刀子進，紅刀子出。惟一的例外恐怕就是白人強姦黑女這種事情了。這個外面晶亮雪亮的美國文明肚子裡藏着一種恐龍時代的可怕的混戰。

起初我還時常向俄加提出這事來談論。但她總是做出不願意多說的樣子。回答簡單而乾脆：

「因爲它是這樣，所以要鬥爭，要把它消除哪？」她不願鼓勵我說，她害怕我在遇到黑色進步人士的場合，隨便發表意見刺傷了他們。那樣她的工作就會更難做一些。有一次，要到黑人區去赴一個講演會。僅僅半點鐘路程，但一個鐘頭以前，她就強迫我出發，說寧可我們去等候聽講的人，否則黑人會說她擺白人架子。

可是那個在紐俄連斯做父母官的市長卻絕不肯承認這種事實。他用一種先知先覺的態度啓示我說：

「不要相信那些北方佬講的話。他們不在南方怎麼曉得我們的事情？他們也不懂黑人。黑人眞心不願和白人混在一起。不是嗎？我們美國是自由的。各人都要自由的按自己的自由方式生活。黑人喜歡南方，喜歡跟他們自己同種人在一起。不是什麼人歧視他們，是他們自己要從我們分開。要曉得我們美國是最自由的國家呀！」

這個騙子冤枉了許多「北方佬」。他們的這一套，北方佬除了進步分子以外，是會說也會做的。所以我聽了並不覺得陌生，也不需對他作什麼答覆。黑人自己已經是整天在事實上答覆他了。

我們到了德格薩斯州。這是全美最大的一州。它的人民據說是以強悍驕傲著名。同時這個州據說是南部最開明的。州立德格薩斯大學在它的首府奧斯丁。這大學曾經有過一個爲了擁護羅斯福政策而丟了飯碗的校長。我們到時，那校長剛剛被董事會趕走。但他的學生們卻捨不得他。因此，藉着我們到來的機會，學生們組織了一個晚會，一面歡送他，一面歡迎我們。

事先，我曾經聽到俄加和學生們商量，要請幾個黑人青年團體的代表來參加這個會。這是犯法的。若被警察發現了就要坐牢。俄加他們卻想倚賴這家大學的進步空氣和德格薩斯州據說是比較開明的聲譽來做這樣一件破天荒的事情，向反動統治者的法律作一個突擊。

那天晚上情形眞是很熱鬧。學生們還預備了軍樂隊，中美國旗，軍樂奏了兩國國歌，中國國歌是用「義勇軍進行曲」代替的。那校長演了講，許多人都講了話，唱了歌，做了戲。可是單單就是黑人的節目沒有。並且根本就沒有一個黑人代表到來。我不知別人的感覺怎樣，自己是好像在五里霧中，沉沉悶悶一直坐到晚會終結。

會散了之後，俄加立刻拖着我衝破了包圍着要簽字的人群，鑽進了一個朋友車裡，催着開車。似乎要逃難，否則就是要奔赴什麼秘密使命的樣子。問她，她只在我耳朵裡噓了一句，根本沒聽見講的是什麼。車老不開。主人似乎在車外面指揮什麼行動。逐漸的我們這輛小車裡擠上了四五個人。他們唧唧咕咕壓低了聲音在講着要到什麼地方去，同時也嘻嘻哈哈很興奮的催着車子快點走，怕去的太晚了。這時候，車主又來警戒他們不要嚷，怕讓壞人聽見。顯然的，我們不是回家去，而是在偷偷摸摸，準備做什麼冒險事情。

果然，我們在深夜到了一個不相識者的家裡。主人夫婦，一個是面孔黧黑，短而虬斜的黑髮緊緊巴在頭皮上。他的太太沒有他那麼黑，細尖鼻子薄嘴唇，看來像是有西歐血液的半黑人。他們的大廳裡已經有了好幾個黑色男女客人在座了。加上新去的一堆白種人，恰恰是一個黑白混合的集會，警察有權利來執行拘捕的。現在我才知道先頭來時爲什麼要那樣警戒了。依紐俄連斯那個市長看來，這大概也是美國自由的明證吧。

這個會還是俄加和她的朋友們安排的。因爲德格薩斯大學當局不答應讓黑人參加學校晚會，所以他們借了這個地方來偷偷舉行一個黑白進步分子混合談話會。我們的主人叫做卡爾吞先生。他是一家黑人教堂裡的牧師。在當地是一個有相當名望的人。特別是在黑人中，大家都把他當做無所不知，無所不曉的人看待。黑人中的知識分子本來是很少的呵。他的太太說是因尼亞省一家有名黑人大學畢業的高材生，但是現在卻沒有事做。其餘幾個黑種人也都是醫生社會裡相當有地位的如黑種教師等等。俄加小心而體貼的向他們每個人請教了一番。她幾乎每一句話都要把當地白人鄙薄一下，盡力使她的對手忘掉她那可憐的無色的皮膚，把她當自己人看待。然後他們才肯講出心裡的話來。

俄加的方法成功了。那些黑人們——奧斯丁城黑籍社會的「精華」——一個個先後傾懷吐膽，把整個夜裡變成了訴苦會。起初大家還只是報告見聞，後來就把自己的傷心事也講出來。有人說出，他怎樣在馬路上挨白人嘴巴，因爲他在說話之中，忘記了稱那白人是「Sir」，「先生」。有人講他在北方怎樣被大飯館趕出門外，因爲他是黑皮的人。有的則說出他因爲要在他的名字上面得一個「先生」（Mister）的稱號，他寧斷送了二百元大洋給一個白種騙子，讓他喊自己一聲××先生。——「聽那個白豬叫我一聲先生，我的骨頭都要笑了。」那個醫生講完了自己的故事之後，又搖着頭絕望的說：「受侮辱眞是可怕呀，那些白豬一定要我們記住自己是奴才！我們就這樣被他壓死了。有什麼希望呢？幾時才過得完這種日子哩！」

「那個混蛋的紐俄連斯市長，他還說這樣做是因爲你們能夠自由選擇你們自己的生活方式呢。」我說。

我們的主人那個牧師忽然在椅上跳了一下，切齒的，幾乎是叫起來的說：「『自由選擇？』我們有什麼路可走，有什麼可選呀？我的老婆前幾天要去支加哥，就去不成。車站裡不肯在她的文件上寫出她是卡爾吞太太Mrs Carlton。他們說：黑奴叫什麼太太？他們就是這樣講的呀。我是牧師，我也拿了博士學位。至不濟，我的祖宗當了奴才，我可是自由的人，而且是有地位的人，我的老婆就連一個稱呼都不能有哇?!」

「算了，」一個做教員的年青女人說，「這有什麼理可講？就像今天大學開晚會，他們說要請我們去。可是又不是我們自己要去，而且我們根本就不要去呢。可是，到後來，他們究竟請了我們沒有?!」她說完一直冷笑。

俄加坐立不安的聽着，想有所申辯而又覺得不適當的樣子。其實這幾個黑人全知道他們不能去學校開會的原因。幾個同來的白種學生抱歉的向那年青黑教員解釋。那個牧師也出來轉圜，說明那是大學現在的當局破壞的。

可是女教員好像越聽越有氣了。她的棕黑臉頰裡泛紅，她站起來大聲說：「我沒有故意冤枉人。我曉得白種的進步人士是反對壓迫我們。可是，他們反對怎樣？不反對又怎樣？他們不都是暗暗跟着反動派在走嗎？我說，他們根本就看我們不起。所有的白人都是這樣。他們恨我們。我們受苦氣悶，看不起自己，糟蹋自己。我們變成了美國的膿包，連累了他們。他們嘴上對我們講好話，可是他們暗暗跟着反動派走。我恨他們！我恨這些進步人士！依我說，我們不能從白人希望什麼。我們什麼也沒有！……」說到這裡，年青的女教員忽然像蒸汽爐一樣，「撲」的一聲，大聲抽氣痛哭起來。

整個房間都被這種絕望的悲憤的爆發衝激着。有人低頭拭眼淚，有人豎起眼睛直瞪着女教員，顯出又惶惑又氣惱的樣子。牧師和他的太太走到女教員跟前去，幾乎是擁抱着她的肩膀，想要扶她去休息。俄加滿臉蒼白，尖而小的眼睛上栗黃色睫毛在疾速的顫抖。在這趟路上，她所最擔心最害怕的就是在黑人當中這種根深蒂固的對白人疑懼仇視的態度。在這裡，已經不僅僅是白人歧視黑人，而是黑人也深刻的歧視白人。這種態度時常對反歧視工作發生很多不容易克服的阻礙，比反動派公開的阻撓還要厲害。尤其是今天這種爆發是在黑白混合會上。在座的白種年青學生們都是從來沒有受過這樣譏罵的。他們的反應會怎樣呢？俄加低着頭，把兩隻手掌相互用力摩擦。從她臉上那些神經質的小黃斑點浮起細細的汗珠。

整個屋子是窒息的緊張着。女教員的抽噎老不能停止。

「怎麼好呵！恐怕只有革命才是路哩！」不知是誰這樣痛苦的呼喊起來。

俄加好像忽然從這句話得到了啓示。她站起來對着那女教員望了一望，用最大的努力支持着一種大方的，穩定的態度說：

「×小姐，非常的對不住你，使你這樣難受。你今天把這個問題提出來完全是好的。這是應該這樣坦白的說出來。要不然，就正好中了反動派的詭計了。反動派正想法使我們——黑白兩族的受壓迫者——彼此仇視，彼此怨恨。他們故意把階級問題說成是種族問題，把受壓迫階級分裂。我們不團結我們就不能够在美國引起什麼重大改變——更不要講革命的話了。現在，好了，我們講出來了。就是反動派讓我們吃的毒藥，我們就要把它吐出來。這樣，我們就好更緊更密的團結，爲我們的目標鬥爭。朋友們，在人壓迫人的制度下面，我們受壓迫者，黑人，白人，都是沒有出路的。現在是條條道路都被華爾街阻斷了。華爾街的統治者要我們的勞力，要我們的命。讓我們手牽着手站在一起，向他們反攻！」

「對啊，他們就巴不得我們彼此仇視怨恨。不過，我說出來是好的。」好幾個聲音同時這樣說着。屋子裡一下就鬆暢了。大家交頭接耳談起話來。坐在俄加旁邊一個黑色太太把俄加一扯，用嘴附在她耳邊透露秘密的小聲說：

「假如我們老早大家一齊心，反動派也老早就垮台了。我們現在還是要這樣做！讓我們認清界綫，誰是敵人，誰是朋友，不分膚色團結起來吧！」

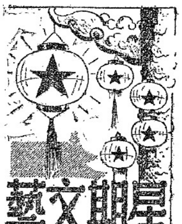

第二十期

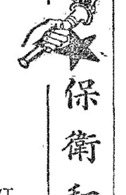

保衛和平！

艾青

一

早上我醒來，
聽見幾隻小鳥在鳴叫，
我起來，推開窗門，
找不見小鳥在那兒，
只看見黎明已經到來——
在樹枝叢裡的空隙間，
透過淡金色的曙光，
微風從樹邊吹過，
長春藤微微抖動……
遠處的那邊，
是一個產科醫院，
傳來了，就在這淸晨，
嬰孩的哭聲——一陣動人的，
——一個新的生命
又降落到人間。
靜靜的胡同裡，
淸道夫正在打掃街道，
一羣又一羣的小學生，
穿着各式的花衣服，
背着花書包，
手牽手地嘻笑着，
走進這個區的中心小學；
農夫們推着滿載的小車，
裝滿了蔬菜和青菜，
帶着城郊的露水，
推到菜市去……

工廠的汽笛，
放出快樂的吼聲，
這邊和那邊遙遙相呼應……
揚樹林裡，
高聳着的煙囱，
冒出像馬的尾巴似的的濃煙……
無數的工人們，
大踏步着，
邁着大步，
走過煤屑鋪的路，
走進了廠的大門。
電線桿上，白鴿的
像一串一串的茉莉花，
整齊地排在藍色的天空下；
剛剛升起的陽光，
照射在長街上，
一羣少女
踏着自行車，
迎着太陽
帶着愉快的笑聲
飛快地過去……
大街上，
行人和車輛
汽水似的奔騰……
大城市的一千多種的音響，
像按奏了一千多種樂器的競賽，
發出無窮繁雜而洪大的音響，
夾帶着鋼鐵的節奏，
唱出了勞動的讚歌，
和生產的大合唱……

二

這是復活了的城市，
這是被從敵人的手裡解放出來的城市，
這是受盡蹂躪的城市，
這是曾受恥辱的城市，
這個城市，像一個人體
曾被野獸的爪子撕裂過
創傷，瘡疤；
這個城市，
在長期黑暗統治下，
成了廢墟，
現在才開始甦生過來……
由於偉大的工人階級
和他們的建設熱情，
如今這個城市昂起了頭……
每天，工人們
把地挖得很深，
下去修理水管，
取出淤積的穢土，
把廢水溝疏通起來；
每天，工人們
拿着電銲器，
直到深夜還不休息，
把電車的鐵軌接合起來；
每天，工人們
在爲做工事而拆掉房屋的廢墟上
重新把房子建造起來！
假如你到城郊去，
在那遼闊的田野上，
在那無數的村莊裡，
或者更遠，
在一切解放了的土地上，
一切解放了的城市，
和一切解放了的村莊，
萬人的手，都在
醫治戰爭的創傷……
這就是人民的生活的意志，
一和平的願望，
一切都爲了這個。
我們的百年戰爭，
爲的就是勝利的和平。
這個和平，
不是跪在地上求得來的，
這個和平，
不是光流眼淚能得來的；
這個和平，
不是上帝給我們的；
這個和平，
也不是像鴿子一樣自己飛來的；
這個和平，
是一個偉大民族
用自己的堅強而又堅毅的鬥爭得來的。
這個和平，
是以千萬的鮮血換取來的；
爲了這個和平，
我們交付了千百萬生命，
只有我們這個付出了這樣大的代價的民族
理解和平的價值；
只有經歷了漫長長夜的惡夢的，
才最愛這寧靜的淸晨……

三

但是，
在我們看不見的地方，
像白蟻在蛀蝕着棟樑，
有人又在製造戰爭；
他們偷偷地磨快刀叉，
等待一個不戒備的時刻，
突然撲過來奪去你的生命。
在華盛頓，在倫敦，
杜魯門，艾奇遜，
范登堡，杜勒斯，
邱吉爾，貝文，
像吸食人口和血的野獸，
在秘密的房間裡竊竊私語，
商量着多造殺人的武器，
多佔幾個「軍事基地」，

四

把軍火偷偷地運到外國，
給一切反動派去鎮壓人民；
他們派遣間諜，收買叛徒，
破壞民主國家的建設；
金元、謊言、謠言、暗殺，
就是他們的手段；
而原子、毒氣、細菌，
還有連同德國和日本的
殘餘法西斯，拉伊克，托洛斯基匪徒，
就是他們最得意的武器。
這一切可恥的行爲
爲的是能把戰爭煽動起來
把全人類投入火坑，
爲的是取得更多的殖民地，
華爾街和倫敦市的奴隸販子，
更多的利潤。
沒有比這些無人性和貪婪了！
這些傢伙比希特勒更凶險，
這些傢伙的存在，
是全人類共同的災難。
反對這些流氓匪徒！
反對新的戰爭陰謀！
反對「大西洋公約」！
反對正在擬訂的「太平洋公約」！
一切愛和平的人團結起來！
被壓迫民族團結起來！
帝國主義國家被壓迫階級團結起來！
在人類和平的守衛者
蘇維埃聯邦的周圍，
我們和偉大的蘇聯人民緊緊地連結起來！
和永遠的勝利者蘇聯人在一起！
和已經站立起來了的中國人在一起！
和東歐的新民主主義國家的人民在一起！
用我們一切的力量
制止戰爭!!
全世界的工人階級團結起來！
用我們的有力的臂腕，
扭轉人類的命運；
不要讓敵人把我們推進深淵！

帝國主義國家的士兵們，
美國的士兵，英國的士兵，法國的士兵，
是你們該覺醒的時候了：
你們身上的傷口剛剛合上，
難道又要拚命了麼？
你們曾經到過非律賓、緬甸、安南，
曾經到過希臘，
曾經到過伊朗，
曾經到過中國，有的還在日本，
你們除了換得無數人的仇恨之外，
還得到了些什麼呢？
什麼也沒有，什麼也沒有，
當麥克阿瑟的勳章閃光的時候，
你們當中千萬人的生命熄滅了。

而我們——
我們是無敵。
我們是除了罪犯之外的全體。
我們是普天下的人民。
我們不要戰爭！
但假如有那末一天，
戰爭瘋子的來了，
我們將毫無恐懼，
我們將以必勝的信心
隨時都準備着戰鬥——
我們的飢渴的武器，
和滿懷仇恨的子彈，
和隱忍而沉默的炸藥，
和一切的武器，
將等待着任何一個侵入我們國土的敵人……

一九四九年九月三十日

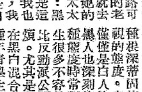

迎接——中華人民共和國

王亞平

序曲

我們站在楊柳青柳的旁邊，
我們站在生產麥豆的田野，
我們站在勝利進軍的前線，
我們站在高插着紅旗的山頂、城樓、河岸，
與亮着火把的街頭，
一齊舉起森林似的手臂，
千萬聲歡呼，
千萬顆激動勝利沖激的心情，
迎接——人民自己的
中華人民共和國！

一、苦難的日子結束了

我們結束了苦難的日子。
在扭轉歷史車輪的今天，
在解放了的土地上，
在羣衆的歡呼聲裡，
工人，解放了自己的工廠，解放了
多少年被束縛着的生產力。
他們歡說地生產、工作，
燃亮了油漬的機器。
他們把廢鋼、爛鐵、鋼軌、零星的機件……
從泥土裡翻出來，
把敵人破壞的橋梁、機器、鐵路重新修起，
把破壞的火車頭重新裝備，——
創造了毛澤東號、北京號、南京號……
帶着新鮮的油漆的列車
「開向美麗的世界」！（工人詩句）
農民，從地主的牛馬棚裡，
從高利貸、印子錢的鐵鏈底下
解放了自己、生產工具，
和血汗喂養過的土地。
五月麥熟，八月裡秋收，
場園裡堆滿了一垛一垛的穀豆，
釀成麵，燒成米，
家家戶戶吃着噴香的米飯、饃饃，
面上笑，心裡填滿了歡樂。
戰士，從封鎖、圍困的地帶，
從打游擊、吃小米喝野菜的歲月，
解放了自己，解放了城鎮與鄉村，
解放了飢寒交迫水深火熱的人民。
千軍萬馬開進關，
五大解放區的戰士會師中原，
像山上的瀑布向下傾瀉，
像呼嘯的大風掃落葉，
過黃河，渡長江，一個勝利接着一個勝利，
消滅了反動派的軍隊，
佔領了被汚辱與被踐踏的土地。
學生、記者、作家、醫師，一切自由職業者
從強迫訓練的課堂，
從唯心論者的泥沼，
從國特的監視，搜查、追蹤、殺害、手槍刺
刀威脅下，
解放自己的生活和思想。
商人、僑胞、少數民族……
隨着祖國人民的解放，
提高了自己的地位，
他們驕傲地望着新生的中國——
從長期緊鎖着的歲月裡
倔強地站起來
走向自由、和平、富強的道路。

二、劈開了舊社會的閘門

「柏樹落了葉，
石頭滾了嶺，
世界也不會改變！」
滾開吧！一切宿命論者，
政治騙子底東西！
我們看得淸楚，看得準，
共產黨、人民領袖毛澤東
帶領着全國的人民
用馬克思、列寧主義的巨斧
劈開了舊社會的閘門。
革命，挾來了光、熱、溫暖，
照亮了血跡斑斑的土地，
溫暖了飢餓的村莊與寒冷的城市，
一切衰老、腐敗的崩潰了，
一切戰犯、封建地主、反動統治者，
和寄生在人民身上的美帝侵略者，
都從他們腐爛的寶座上跌下來，
跌成了一堆爛泥！
翻身的工人、農民，
一切曾被剝奪了生產工具的人們，
都使自己底工廠、田園裡
挺直腰桿站起，
從四面八方地站來，
歡呼着，奔騰着，
他們說——
世界應屬我們創造，
我們有權管理這個世界！
看哪！在那
地主享樂的樓房瓦屋，
住進了勞動的佃戶、貧農；
官僚資本家的工廠，
歸人民的國家經營；
多少工廠裡的汽笛，
迎合着工人愉快的歌聲。
歡呼，鼓動了
五大山嶽的林木；
太陽，在長江、珠江、黃河的
奔流上照耀；
春天，走進了中國，
到處開着鮮美的花朵。
睡着的起來，
落後的向前，
人、社會、歷史
都起了翻天覆地的變革。

三、迎接人民共和國！

跨過舊歷史的邊沿，
站在新歷史的起點，
迎接吧！
迎接偉大的中華人民共和國！
一九四九年十月一日，
從這一天起
我們有了一個莊嚴而美麗的國旗，——
滿天滿地的紅光，
洋溢着革命的喜悅，
四顆黃色的小星拱衛着一顆大星，
象徵着全國的人民
在共產黨領導下緊密地團結。
歡呼吧！
面向代表中國人民特有的國旗！
愛自由的人民，
愛好勞動的人民，
永遠地戰鬥不息。
敬禮吧！
面向掌握歷史車輪的舵手——毛主席！
馬列主義的實踐者，
苦難人民的救星，
中國無產階級革命的導師！
我們——全國的人民
用顛不倒、撲不滅的信心，
用山嶽高海樣深的熱愛，
迎接年青的中國！
迎接建設的年代！
中國的工人階級
將會使用輕重機器，
開發地下的富源，創造人民的福利；
農民要戰勝天災、水患……
在寬闊而肥美的土地上
開動拖拉機與耕耘機；
我們漫長綿亙的海岸，
藍靜靜的大海，
將有強大的海軍、空軍守衛。
革命的果實，
再不許強盜們侵佔！
人民共和國的國土，
再不許侵略者踐踏！

尾聲

我們手拉手、心連心，
我們的隊伍像鋼鐵，
我們像開動的列車，
向前進！向前進！
不回頭！不休歇！
我們的口號——勝利！
讓那一切纏繞在封建堡壘上的，
向美帝獻媚底笑，
用劍刀戳着人民利益的
國內國外的反動敵人
在我們面前發抖吧！
如果他們膽敢反抗，
就叫他們在革命的旗幟下毀滅！
歡唱吧！毛主席的宣誓：
「我們已經站起來了！」
「宣佈中華人民共和國成立了！」
「我們的革命已經獲得全世界廣大人民的同情和歡呼，
我們的朋友遍於全世界。」
迎接吧！
我們有資格、有勇氣、有熱情
迎接新中國的誕生！

一九四九、九月三十日，北京

人民坐天下，槍桿作後盾

——記六二六團大功功臣慶祝新中國誕生座談會

吳暇

中國人民政協會開幕的喜訊傳遍部隊的第二天，我趕到六二六團那裡，在一個懸着巨幅中國大地圖的房內，全團大功功臣熱烈的開着慶祝新中國誕生的座談會。他們眞是太高興啦！

二十七位戰鬥英雄，在戰場流過血，有的負傷幾次。他們知道今天新中國的誕生是昨天艱苦戰鬥的結果。三連六班長孟憲儀說：「過去夜行軍，打起仗吃不上飯，和敵人拚命，都爲打出個新中國來，才有好日子，今天新中國眞的出現了，叫我怎能不高興啊！」二連九班長孫道學說：「聽到這消息之後我跑遍了各班，把這盼了多少年的大事，告訴每一個同志。」二排長楊寶全說：「有了人民共和國，我覺着是有了家啦！」立過三個大功的團部旗員袁恩說：「新中國就是咱們的勝利果實」。是的，他們很明白今天新中國的誕生是血和汗換來的勝利果實，更明白怎樣去保衛這個果實，全體都表示仍要用血和汗保衛他。連長劉鳳五說：「過去打天下，槍桿先出頭，今天坐天下，槍桿就是後盾。」他接着大聲說：「不管公開、暗藏、國內、國外那一個反動派敢動一動，我們就把它消滅掉！」

在熱烈的會議中，彭政委宣佈三次要大家擁會見再開，但總未停止下來。他們檢查討論自己戰鬥立功計劃那樣負責、認眞。八連三排長閻慶林說：「現在加緊練兵，努力走向正規化，就是保衛新中國的實際行動。」六連副班長高天才指着地圖說：「現在蔣匪還沒消滅完，台灣、西藏，還等我們去解放。中央人民政府下命令叫我們打四川，打台灣，我們馬上就動身。」孟憲儀說：「武器早擦完啦！刺刀磨光啦！我永遠就在軍隊上幹啦！不叫任何反動派來侵犯人民共和國。」

會議上大家最關懷的就是是否有人會被美國帝國主義嚇倒。他們驕傲地說：「我們有打日本的經驗，何況外強中乾的美國，絕不讓他調皮。」會一直開了四小時之久。最後大家說：我們要告訴政協全體代表，我們過去戰鬥時的每禮拜擦槍，現在仍是每禮拜擦槍。我們正走向正規化，聽候着中央人民政府的調用，任何反動派敢調皮，就命令我們去消滅他。大家還希望把工業國很快建立起來，給我們國防軍裝備最精銳的戰鬥武器。

康士坦丁·西蒙諾夫

蘇聯人民代表團代表介紹

竹馬編譯

西蒙諾夫是隨着蘇維埃制度生長起來的作家，如今屹立在世界文壇的上峯。他是蘇聯著名的小說家，傑出的劇作家，天才的詩人，不倦的戰地記者。

西蒙諾夫是彼得格勒人，即今之列寧格勒人。他生於一九一五年，在梁贊和薩拉托夫市唸過中學。於一九三〇年到一九三五年，他在薩拉托夫和莫斯科的工廠裡當過鏇盤工。一九三〇年他考入蘇聯作家協會附屬的文學研究院夜校，後來轉入本科，直至一九三一年畢業。

西蒙諾夫以詩人的姿態走上文壇。在一九三四年，他發表了第一篇詩作。一九三八年他的第一部大作「巴維·喬爾奈」問世了，相繼又出版了「現代人」、「一九三九年詩集」、「冰湖之戰」（史詩）、「蘇沃羅夫」、「五頁」、「初戀」。

一九三九年，日本帝國主義進攻外蒙共和國時，他以戰地記者資格，走上哈勒欣湖的戰鬥。反對芬蘭白軍時（一九三九年——四〇年），他又輾轉在蘇芬戰場上。

一九四〇年，他寫成轟動全國的劇本「故鄉少年」，敘說一個普通蘇聯青年的成長。這部作品榮膺了一九四二年斯大林獎金。

一九四一年，德國法西斯匪幫闖入蘇維埃聯邦。西蒙諾夫和其他文學家一樣，再度馳騁疆場之上。他的創作才能在這次大戰裡完全發揮出來了。表現出他不僅是位詩人、劇作家、記者，而且還是一位小說家。

他擔負着「紅星報」的戰地特派員的職務，以中校作戰身分踏遍各戰綫。他的戰鬥小說、散文、詩……發表在全國各種刊物上，後來集成幾個單行本：「從黑海到巴倫支海」、「南斯拉夫雜記」、「戰時詩抄」、「跟着你和離開你」。

西蒙諾夫在戰時並沒有間斷作劇本的工作。「就會這樣的」與「俄羅斯人」兩劇幾乎在蘇聯每個劇場都演出過。「俄羅斯人」一劇竟是拍電報傳到美國去，因爲當時美國人民極急知道蘇聯人民英勇衛國戰鬥。一九四二年，西蒙諾夫因「俄羅斯人」一劇第二次榮膺了斯大林獎金。

西蒙諾夫根據戰爭的鮮血寫了一部頌訴斯大林格勒英勇保衛者的中篇小說「日日夜夜」。後來它被拍成電影，改編成劇本。西蒙諾夫因這部小說第三次膺得了斯大林獎金。

西蒙諾夫隨軍到過羅馬尼亞、匈牙利、保加利亞、南斯拉夫、波蘭、德國、捷克斯拉夫。戰後他又訪問了日本、美國、法國和英國。他親眼看到了兩種社會的生活，他在國外的生活見聞，在許多創作中有了反映，並促使他寫成「在布拉格的栗子樹下」（劇本），「俄羅斯問題」（劇本），「祖國炊烟」（中篇小說）和「朋友和敵人」（詩）。

「在布拉格栗子樹下」是描寫蘇維埃人解放捷克斯拉伐克的情形。「俄羅斯問題」刻劃出美國華爾街御用報館的走狗和眞正的美國老百姓。它及時地給了當時美國大亨們反蘇叫囂分子一個當頭棒。這部劇本使西蒙諾夫第四次榮膺了斯大林獎金。「祖國炊烟」（一九四七年著）描寫一個久居異國的俄羅斯技士返回故鄉來了。他看清祖國的一切和從前不同了。西蒙諾夫用主人翁的眼睛，把舊社會（外國）和新社會蘇聯作一個對照。

西蒙諾夫最後發表的作品，是「朋友和敵人」（一九四八年著）。「朋友和敵人」中的每一首詩都說明政治事件中的一個小故事，反映了兩個不可妥協的敵對的世界。

西蒙諾夫在這些詩行中，歌頌了勞動人民和爭取自由

新中國

田歌

『中華人民共和國』
紅旗招展，
金星閃閃。
『義勇軍進行曲』
勇敢、活潑、莊嚴。
千萬顆心；
千萬個聲音，
一致革命向前。
新國家
是我們的媽媽，
沒有了她，
我們就不能很好地長大。
全世界愛好和平的人們
隊伍聯成一片，
聽呵！萬里騰歡。

小紅帽脫險記 4

梅志

「嗨！
你眞是小孩子，
眞是小孩子，
見識太少，
世故懂不多。
這種天睡覺的主人，
沒出息的壞主人，
現在該倒楣了，
我難道還要做他的狗腿子，
讓大家恨我罵我麼？
再說，
你對我從來就那麼好，
我要幫助你，
自有我的道理！！
自有我的道理！」

正說着說着，
老山妖可已經從山坡下面走上來了。

老山妖
打着一把傘，
一步一步的留心着走上山，
口裡還大聲的喊：
「小紅帽，
這一下你可逃不了，
不把你吃掉，
我永世也睡不着覺。」

他的聲音那麼高傲，
那麼有自信，
但一面又那麼戰戰兢兢，
走一步又停一停。

不得了，
他已經到了！
不得了，
他那黑色的魔手，
正在推開柴門了！
不得了！

這時候，
小黃狗從屋角旁邊
一下子竄了出來，
猛的一口，
咬住了老山妖的脚後跟，
死死咬着不放，
越咬越深。

「哎呀，媽呀！
我中了鈎鐮鎗，
一定的，鈎鐮鎗！
我的脚被鈎住了，
我的脚痛得不得了，
我的脚一定鈎斷了！
嗬，嗬！」

「我走不得路了！
嘴，嘴！
我跳不得舞了！」
老山妖，
大聲的哭了起來。

小黃狗，
高興着他的勝利，
它想唱一個歌，
表示表示他的歡喜，
就張開了口
汪汪汪的叫了幾聲。

鄧澍畫

「呔！」
是你呵，這小畜牲！
我一向餵養着你，
對你不算錯，
你怎麼忘恩負義倒了戈，
反而來咬我？
反而來咬我？」

「你說的對，我很不錯，
可惜我的肚子，
你管得並不多，
[illegible]
又使喚我！」

「笑話，笑話！
這眞是笑話！
[illegible]
天底下才有這種怪事情！
明天我帶你兩根棍子，
看你選擇那一根？」

「嚇！
小紅帽！
老子脚跟痛，
追不了你，
饒你一晚，
明晚我一定要用你下飯！」

老山妖
歪着臉，
皺着眉，
跛着一脚，
一步一拐的
下山去了。

（第二節完）

歌唱人民勝利

（鼓詞）

劉念渠

一不說前唐和後漢，農民起義，地主佔江山；二不說林沖發配夜奔梁山泊，黛玉悲秋在那大觀園。如今晚人民翻身，時代大改變，人民的藝術要把人民來唱，唱一回人民政協開大會，成立了中華民主共和國人民掌政權。

翻開了歷史咱們從頭看，中國人民的苦難說也說不完。封建專制統治了三千載，農民流血流淚又流汗；鴉片戰爭開始了帝國主義的大侵略，雙重的壓迫繼續了一百年。辛亥革命改成了民國，軍閥們大混戰災禍綿延。表面上說什麼是『自由』的國民，實際上受盡宰割和奴隸一般。大地主、官僚資產階級和帝國主義，三大敵人相互勾連。蔣介石獨裁二十二年，一心要把中國賣，先向日本，後有美利堅。一九二五年的大革命初步得了勝利，蔣介石就刼奪勝利果實造了反：四・一二的大屠殺，成千累萬的革命戰士被摧殘。八・一起義，多虧那毛澤東繼續革命，土地革命，蘇區人民把身翻。年青的紅軍建立起，朱德的英名天下傳。蔣介石「安內」政策多陰毒，出賣了東北一心打內戰：五次圍剿調動了軍隊上百萬，他認了個師傅就是那漢奸曾國藩。紅軍突圍北上去抗日，渡大河，爬雪山，穿過大草原，長征走了兩萬五千里，勝利會師到陝、甘。[illegible]邊區就是抗日的根據地。西安事變造成一個新局面，國共二次合作抗日的喜訊傳。八年的抗戰非同小可，八路軍、新四軍的戰績累累又連篇。日本兵和偽軍共有幾百萬，提起了八路軍，[illegible]

[illegible]

二十一這一天。開會的地方不是別處，就在那當年皇帝遊覽的花園。大門上八面紅旗迎風招展，會場裡喜氣洋洋，堂皇富麗又莊嚴。賀詞錦旗掛四面，孫中山、毛主席的巨像正中懸。齊集了人民代表六百二十多位，來自地北與天南；黨政軍、工農兵、一行不缺，有女也有男。革命老戰士[illegible]，身邊就坐着二十多歲的好青年。第一號代表席上坐的是毛主席，你看他滿面和藹笑開顏。各黨各派以中國共產黨爲首，中國共產黨爲着革命大團結奮鬥了二十八年。爲國爲民犧牲了多少黨的好兒女，三年來打垮了反動派才有這一天。毛主席的開幕詞講得明確又誠懇，四萬萬七千五百萬人民應該牢記在心間：中國人民大勝利，建立一個人民民主專政的新政權；帝國主義和牠的走狗一定要搗亂，我們得提高警惕，革命工作沒有完；國際之上必須一邊倒，團結新民主國家，首先是社會主義的蘇聯。代表們聽幾句來拍一次掌，最後拍掌好大半天。每一個人都由心裡願意，跟着共產黨，跟着毛主席，把建國大業做一番。林伯渠、周恩來、譚平山、董必武的報告明而簡，代表們一致擁護，不待煩言。跟着是分成小組去討論，各項議案仔細來商研。秋高氣爽天氣好，代表們辛苦了幾十天。任務一一完成後，大會閉幕發表宣言。中華人民共和國由此成立，寫下了新中國歷史的第一篇。讓帝國主義和牠的走狗在一旁着急、生氣、發抖和抱怨，四萬萬七千五百萬人民大勝利，個個心裡歡。天安門前的人民廣場上開個慶祝大會，儘情歌唱儘情跳，秧歌、腰鼓、舞蹈，鬧的個熱火朝天。人民的高興是眞高興，眼睛雪亮，心裡有算盤：一不愁蔣匪再把中國賣，四萬萬七千五百萬人民掌政權；只許建設不許破壞，共同綱領不會再推翻。二不愁蔣匪特務再把人害，行動自由睡覺也心安；人民的法律人民來制定，跟那蔣匪的獨裁法律根本不一般。三不愁生活沒保障，人人做工，人人有吃穿；節約生產，支援前綫，大家齊來幹，再不會朝不謀夕，母飢兒寒。四不愁帝國主義來侵犯，幾百萬人民的軍隊守在國境邊；朱總司令給我們保證下了，任何敵人敢搗亂，一定把牠消滅完。要問是什麼原故咱們有了這一日，請把中國共產黨緊記在心間。中國共產黨是工人階級的先鋒隊，說他平凡又不平凡：馬列主義結合了中國實踐，毛澤東思想是我們的示範。全心全意爲人民服務，二十八年來的史蹟永世傳。英明的領袖毛澤東前頭走，後面跟着三百萬黨員和萬萬千千的團員。咱們四萬萬七千五百萬人民再沒有別的方向，毛澤東的旗幟是唯一的指南。我們要同聲的向世界宣告：爲了籌開人民共和國，我們永遠的在毛澤東的旗幟下，向前，向前，再向前！人民掌權一定得好好的幹，才不愧國家主人這個頭銜。人民掌政一定得努力生產，四面八方照顧得周全。慶祝中華人民共和國，我們要同聲歡呼：毛主席萬歲，朱總司令萬歲，中國共產黨萬歲，人民勝利萬萬歲，中華人民共和國國運興隆億萬年！

九月二十七日，初稿

民的高官顯宦，戰爭販子，人民的仇敵。西蒙諾夫是一位布爾什維克，他用清醒的頭腦[illegible]他說過：「事實固然重要，思想尤其重要」。

西蒙諾夫在創作方面有着[illegible]

西蒙諾夫是以詩人、劇作家、評論家、小說家、記者聞名於蘇聯的。[illegible]蘇聯政府贈予他「紅旗勳章」及兩枚「一等愛國大戰功勞者」勳章，以示獎勵。

西蒙諾夫的作品出版的總冊數（一九三四——一九四八年）——共有蘇維埃各民族語言的和外文的[illegible]他現在是蘇聯作家協會副總書記，並兼任「新世界」文學雜誌的主編。（轉載自「蘇聯介紹」月刊第二十期）

做一個新中國的捍衛者

——慶祝新中國的誕生——

孫睡

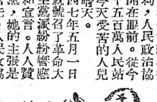

『佔人類四分之一的中國人民從此站起來了！』『讓那些內外反動派在我們面前發抖吧！』——一九四九年九月二十一日，這個不平凡的日子，偉大的中國人民領袖毛主席集中了全國人民的意志和願望宣佈人民政協開幕，並向全世界：「我們的民族將再也不是一個被人侮辱的民族了！」如此莊嚴的宣告，當播音機傳給了這個響亮的聲音時，幾乎使我興奮地掉下熱淚來。多少年來，無數量的鮮血一直在中國的土地上灌溉着，新中國燦爛的花朶終於開放了。成千萬的已經貢獻了自己生命給祖國的先烈們好好地安息吧！新中國的誕生是不容易的，啊！它經過曲折艱難的道路，鬥爭的殘酷是世界上少有的。我是一個人民解放軍的戰士。當鬼子在蘆溝橋上開砲的時候，我們是再也不能和平地待下去了。愛國戰爭把我捲入到前綫上去。我們一家子，弟弟姪子們都不約而同的走上了這一條道路。他們已先後在戰場上犧牲了，現在只有我自己看到了新中國的誕生。十幾年來、同人民一道，和我們所有的戰友同志們在一起，曾經數十次地幾個月露宿山頭，見不到鹽粒，見不到糧食，赤着腳和敵人週旋。同志們的頭髮長到兩寸多長，面孔瘦成黑黃色，用手榴彈從敵人手中奪來了三八槍，奪來了機關槍。解放區的每一個山頭，每一個村莊，都會灑過鮮血，都會做過戰場；人民爲了紀念英雄們的功績，在這些地方豎起了永誌不忘的紀念碑，如像華北高原狼牙山頂的五壯士紀念碑一樣。解放區大小村莊幾乎沒有不被匪徒們燒殺過，就像鬼子血洗阜平平陽一樣殘殺抗日人民一千多，但是我們從沒屈服過。從鬥爭中和學習中堅定了自己，在黨和毛主席領導下，我們終於取得了今天的勝利。可是我們不能忘掉毛主席的話，這只是萬里長征走完了第一步；也絕不能以此爲滿足，要協同人民繼續艱苦不懈地努力建設富強的新中國；也絕不能忘掉內外反動派時刻在破壞我們。拿槍的同志應當繼續消滅殘餘的反動派，警惕地守衛在國防綫上，捍衛着我們的新中國。

長安明晚　程硯秋　特煩主演全部大名劇　鎖麟囊

中華　十一點　三次攻擊　票價平民化

★一一慶祝中華人民共和國成立一一★

特別早場　票價一律　五十元　十月一、二、三日上午九點半開映。

影院	時間	片名
大華	九點	馬克萊探險記
國民	九點半	列車東去
眞光	九點半	比翼長空
蟾宮	九點半	森林之曲
大都市	九點半	兒女英雄
北洋	九點半	遊俠別傳
大光明	九點半	青春旋律
美琪	九點半	烏克蘭
中國	九點半	列車東去
中央	九點半	夏伯陽
解放	九點半	橋（三日上午九點半開）
大觀樓	九點半	神駝馬
中和	九點半	寶石花
平安	九點半	丹娘
同樂	九點半	史大林城
金城	九點半	三次攻擊
勝利	九點半	鋼鐵意志
紅樓	九點半	民主東北
明星、新都	九點半、九點	（大馬戲團）

◇華北影片經理公司◇

★主辦：北京市電影院商業同業公會整理委員會

★統一承做★

中華人民共和國國旗

本公司商得市府同意，按照中國人民政協通過之國旗樣式，統一承做，各機關、學校、團體或商號、住戶如預先定購，可按市價九五折計算。

永茂實業股份有限公司

總公司：煤渣胡同四號電話(五)5565，5567

營業部：前外大街甲59號電話(七)1079

東北人民政府招聘專家教授及工作人員簡章

一、爲適應東北經濟建設之需要，決定在京津招聘下列各種人員：（甲）各種專家教授，名額不限。（乙）專科以上及大學畢業生千名（包括理化、工礦、財經、會計、統計、銀行、醫藥、文科等）。

二、上列各種人員之待遇：依其所長分配於政府各部門工作，專家教授，亦可分配於大學專科學校任教。

三、凡經錄取之各種人員，按照東北供給標準，來東北旅費，均由公家供給，並酌給津貼，工作分配後，根據東北人民政府所頒佈之各種工薪標準發給薪資。

四、凡應聘人員須具備下列條件：（甲）政治純潔，歷史清白，確無反動行爲，志願爲人民服務者。（乙）除具有科學知識、技能及資歷外，並須身體健康，無暗疾，無重病，及不良嗜好者。

五、上列各種人員報名時須履行下列手續：（甲）持有當地黨政機關學校或經政府備案之科學技術團體介紹信以及畢業證書，就業證件與二寸半身照片兩張，並填寫履歷表。（乙）繳納資歷證件。（丙）除專家教授個別約定者外，須經審查及其他考試。

六、報名時日地點：九月二十五日到十月十五日，地址在北京市燈市口十二號（旁門）。

★大眾文藝叢書★　基價
傳家寶（小說集）……趙樹理著　3,00
鐵樹開花（小說集）……曾克著　3,20
囑咐（小說集）……孫犁著　3,00
親家（小說集）……康濯著　3,00
人民的兒子（小說集）……方紀著　3,20
平原上（小說集）……秦兆陽著　即出
望南山（中篇）……楊朔著　2,80
村歌（中篇）……孫犁著　4,50
楊老會的一家（中篇）……俞林著　即出
劉志丹的故事（中篇）……董均倫著　2,00
在城郊前哨（散文・報告）……嚴辰著　3,20
山村紀事（散文・報告）……蕭也牧著　2,80
[illegible]（詩）……王亞平著　3,00
生命的春天（詩）……嚴辰著　即出
生死仇（劇本）……逯斐著　5,00

★蘇聯研究叢書★
蘇聯社會・國家・人民（卡爾賓斯基著）……魏辛譯　6,00
蘇聯企業經營（布尼莫維奇著）……杜伯康譯　4,60
蘇聯計劃經濟（科志敏諾夫著）……吳清友譯　5,50
蘇聯財政制度（博高列波夫著）……吳清友譯　5,50
蘇聯工業史綱（布洛連儂著）……克昂譯　5,00
生物科學狀況（李森科著・周建人校）……李何等譯　5,00

★人民科學叢書★
宇宙的構造（波拉克著）……梁香譯　3,20
地球的歷史（蘇波丁著）……梁香譯　3,20
地球在宇宙間（龍基奇著）……梁香譯　3,20
生命的起源（凱勒爾著）……什之譯　3,00
人怎樣征服自然（華德加著）……什之譯　3,20
人怎樣開始講話（雅柯夫列夫著）……水夫譯　3,00
人體的故事（卡巴諾夫著）……水夫譯　3,00
物質的變化（甘健著）……水夫譯　3,20
空中世界（蘭鄧斯基著）……林洋譯　2,80
水底世界（鮑戈羅夫著）……什之譯　3,20
植物的綠色（史托列夫著）……什之譯　2,80
做母親的指南（斯比萊斯基著）……孟昌譯　3,00

★文學理論叢書★
蘇聯文藝科學（普洛特金著）……孫文哉譯　4,20
談蘇聯文學（瑪爾夏克著）……莊壽慈譯　3,00
社會主義的現實主義（華西里夫著）……張荷譯　3,20
文學的人民性（顧綱斯坦著）……戈寶權譯　3,50

★蘇聯名劇譯叢★
光榮（古賽夫著）……蕭三譯　4,70
栗子樹下（西蒙諾夫著）……荒蕪譯　5,00
在某一國家內（[illegible]著）……[illegible]譯　6,80
偉大的人（包高廷著）……葛一虹譯　5,00
生命在呼喊（貝爾采斯基著）……葛一虹譯　4,50
幸福（巴甫連科著）……孔柯譯　6,00
廣場上的[illegible]（愛倫堡著）……張揚・師陀譯　4,50

★少年兒童讀物★
綠木箱的故事（華西連柯原著）……任一宜改寫　即出
指揮官的命令（華西連柯原著）……任一宜改寫　即出
木板屋裡的秘密（蓋達爾原著）……任一宜改寫　即出
少年英烈傳（溫加爾原著）……任一宜改寫　即出

★精美圖冊（上海版）★
蘇聯木刻……劉鐵華序・葛一虹編　50,00
高爾基畫傳……戈寶權・葛一虹編　10,00
普希金畫傳……戈寶權・葛一虹編　10,00

天下圖書公司印行
（北京地安門內米糧庫二號）
各地新華書店・各大書店代售

中華全國新聞工作者協會籌備會遷移啓事
本會已於九月三十日遷至國會街二十六號（法學院舊址）辦公各機關團體有事接洽及寄送函件均請改至新址電話二局三三〇七
十月二日

★慶祝中華人民共和國中央人民政府成立★
北京全市影院　十月一・二・三日　票價減低三天　一律　二百元　★　一百元
美琪　蟾宮　大觀樓　中和　解放　平安　金城　眞光　大華　國民　中國　中央　大光明　同樂　北洋　大都市　勝利　明星　新都
[illegible]
神駝馬　寶石花　[illegible]　百年好合　三次攻擊　列車東去　夏伯陽　青春旋律　史大林城　遊俠別傳　兒女英雄　子夜歌　大馬戲團　西伯利亞交響曲

慶祝中華人民共和國成立！　民主　今晚夜戲　趙燕俠　一至八本　十三妹　紅樓二尤
吉祥　今日夜戲　張　[illegible]
華樂　今日夜戲　李桂雲　[illegible]

大華窰業公司
專門製造各種瓷器
歡迎批購
地址：北京廣安門內老君地34號電話3,3865

濟民製藥社啓事　[illegible]
倒底聲明　[illegible]
馬清生　[illegible]
置產啓事　[illegible]
遺失　[illegible]
法動中學　[illegible]
聲明　[illegible]
遺失　劉永樂　[illegible]
聲明道　[illegible]
置產聲明　[illegible]